SONY

3-071-132-**12** (1)

DCR-IP7BT/IP7E/ PC120BT/PC120E

Network Function Operating Instructions

Mode d'emploi de la fonction réseau

© 2001 Sony Corporation

On trademarks

- "Memory Stick" and are registered trademarks of Sony Corporation.
- The BLUETOOTH trademarks are owned by their proprietor and used by Sony Corporation under license.
- NetFront by Access Co., Ltd. is adopted for the Internet function of this product. NetFront is a registered trademark of Access Co., Ltd in Japan. Copyright © 1996 – 2001 ACCESS CO., LTD.
- Portions of the supplied software are based in part on the work of the Independent JPEG Group.

All other product names mentioned herein may be the trademarks or registered trademarks of their respective companies. Furthermore, "™" and "®" are not mentioned in each case in this manual.

No compensation for your recordings

Contents of the recording cannot be compensated for if recording or playback of attached or downloaded files is not made due to a malfunction, problems with storage media, etc.

Precautions

- Before using the network function, be sure to set up the clock of the camcorder. For details, refer to the operating instructions of the camcorder. If you use the network function without setting the clock, you may not be able to send or receive e-mail, or view a Web page.
- Do not remove the battery pack or disconnect the AC power adaptor while in NETWORK mode. The setup for the NETWORK mode may be lost. Also, exit the NETWORK mode when setting the POWER switch to OFF (CHG) or switching the mode.
- We recommend that you make backup copies of your e-mail messages and your network preferences. These may be lost from time to time due to memory corruption. To save the network preferences, write them down on paper, or use "Setup memo", described on page 77. Also, this data may be lost when the camcorder is repaired by repair services.
- The reset button cannot reset the network preferences.

Note on network operation when using the battery pack

When the remaining battery time is insufficient in NETWORK mode, use the AC power adaptor or replace the battery pack with a fully charged battery pack. Before connecting the AC power adaptor or replacing the battery pack, be sure to exit the NETWORK mode.

Note on the network function

The network function is only available in the following countries or areas:
Austria, Belgium, Denmark, Finland, France, Germany, Greece, Ireland, Luxembourg, Netherlands, Norway, Portugal, Sweden, Switzerland, United Kingdom, and Spain. (As investigated by Sony Corporation on 1. 8. 2001)
When using the camcorder in a country or area not described above, the network function is available only in the country or area where you purchased the camcorder.

For customers in CANADA

Operation is subject to the following two conditions: (1) this device may not cause interference, and (2) this device must accept any interference, including interference that may cause undesired operation of the device.

To prevent radio interference to the licensed service, this device is intended to be operated indoors and away from windows to provide maximum shielding. Equipment that is installed outdoors is subject to licensing.

Table of contents

Introduction

The network function on the camcorder ... 4
Overview of the Bluetooth wireless technology ... 5
Basic operations in the NETWORK mode ... 6
How to use the Network Menu ... 6
How to use the control button ... 7
How to input characters ... 8
How to use the menu bar on the browser ... 13

Preparation

Registering a Bluetooth device ... 15
When using the Modem Adaptor with Bluetooth Function ... 15
When the registration has failed ... 19
Displaying information on your camcorder ... 19
Radio wave indication ... 20
Selecting other Bluetooth devices from the list ... 20
Deleting a registered Bluetooth device from the list ... 20
Setting network preferences ... 22
Setting your provider preferences ... 22
Setting network options preferences ... 26

Network Operation

Using e-mail ... 29
Sending e-mail ... 29
Using the address book ... 40
Receiving e-mail ... 46
Deleting unnecessary e-mail ... 52
Viewing Web pages ... 54
Viewing Web pages ... 54
Storing the Web page into a "Memory Stick" – Page Memo ... 61
Shutting down the browser ... 66

Additional Information

File storage destinations and file names ... 67
Troubleshooting ... 68
Trouble accessing the Internet ... 68
Trouble with e-mail ... 68
Trouble viewing a Web page ... 69
Specifications ... 71
Messages ... 72
General ... 72
E-mail ... 73
Browser ... 73
Glossary ... 75
Setup memo ... 77

The network function on the camcorder

The camcorder can access the Internet through your provider using a dial-up networking connection with a Bluetooth device. You can view a Web page, and send and receive e-mail with the images recorded with your camcorder attached. Bluetooth specification ver. 1.1 has been adopted for the communication system of the camcorder, and compatible Bluetooth profiles are the “Generic Access Profile” and the “Dial-up Networking Profiles”.

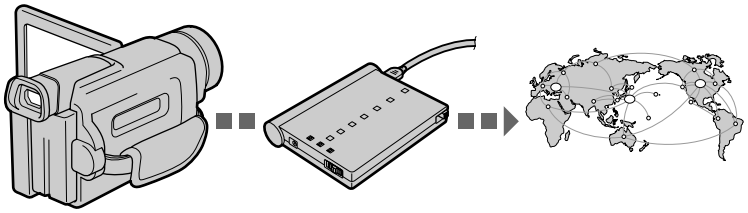

Your camcorder

A Bluetooth device, such as the Modem Adaptor with Bluetooth function

To the Internet

• Access the Internet easily

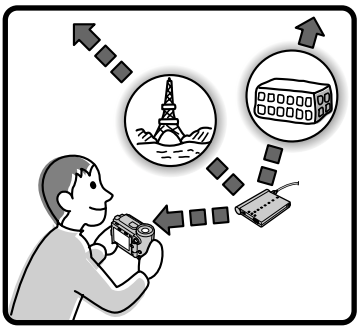

You can view a Web page via the Internet.

• Send/receive your e-mail

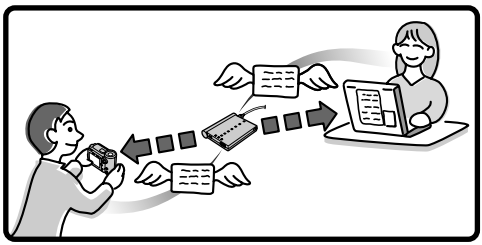

You can send or receive e-mail anytime, and attach images to e-mail messages.

Before using the network function, be sure to set up the clock of the camcorder. The clock is not set up at the default setting.
You also have to set up the camcorder and the peripheral device, and make the required registrations (Internet service provider sign-up, etc.)

Overview of the Bluetooth wireless technology

What is the Bluetooth wireless technology?

The Bluetooth wireless technology allows communication between various Bluetooth devices without using cables. Devices which can use this technology include PCs, computer peripheral devices, PDAs, and mobile phones. This omnidirectional communication system enables communication even if the Bluetooth device is in a bag or there are obstacles between the devices.
Also, the Bluetooth wireless technology has advanced security functions, such as scrambled frequencies and data encryption.

Authentication

The authentication routine can block unspecified users' access to this network. When attempting communication with an unregistered Bluetooth device, the devices must first be registered with each other by entering a common passkey to each device. When connecting with a previously registered Bluetooth device, communication starts without entering the passkey.

Basic operations in the NETWORK mode

This section describes basic control ways to operate the camcorder, those which are used for network operations.

How to use the Network Menu

To access the Network Menu, refer to “Accessing the network” in the operating instructions supplied with your camcorder.

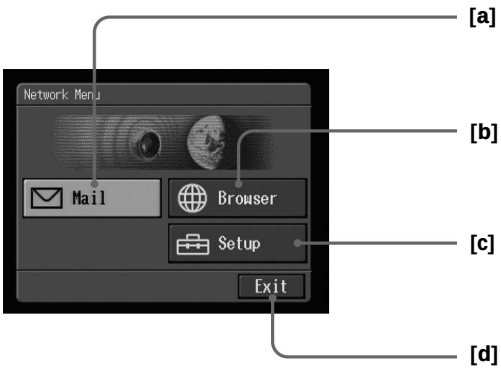

[a]: Send and receive e-mail. For details, see “Using e-mail” on page 29.
[b]: View a Web page through the Internet. For details, see “Viewing Web pages” on page 54.
[c]: You have to make various settings using this menu before using the network function. For details, see “Setting network preferences” on page 22.
[d]: Exit the NETWORK mode.

The actual screens may differ slightly from the illustrations in this network function operating instructions.

How to use the control button

Most of the network operations are carried out by the control button. Select a button on the screen using the control button, then enter it by pressing the control button.

Note

The shape of the control button differs depending on your camcorder model.

(1) Press ▲/▼/◄/► on the control button repeatedly to select the desired button displayed on the screen.
The selected button turns orange.

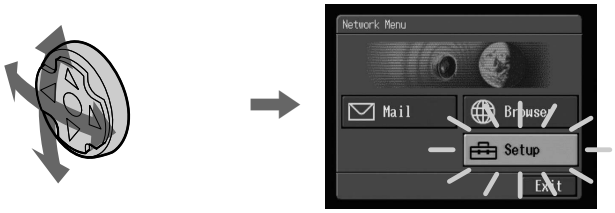

(2) Press the centre ● on the control button to enter the setting.

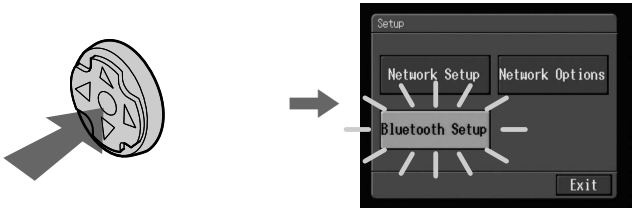

Repeat steps 1 and 2 to execute the function.

The procedure above is described as “Select [XXXX], then press the centre ● on the control button” in this network function operating instructions.

How to input characters

You have to frequently enter characters, such as e-mail addresses, or Web page addresses (URL), to use the network function. This section describes how to input characters.

1 Selecting the character type

(1) Display the character input screen.

(2) Select either of the character type tabs.
abc: When inputting alphabetical characters.
123: When inputting numerical characters.

When you have selected abc

When you have selected 123

2 Inputting characters

(1) Select the key which has the character you want to input.

(2) Press the centre ● on the control button to enter the character.
Pressing it repeatedly selects the other characters on the key. When inputting the same character or the other characters on the same key, select another key using ▲/▼/◄/► on the control button, then select the previous key again. For details on available characters, see the "The available characters list" on page 12.

(3) Repeat steps 1 and 2 to input characters.

(4) After you input the characters, select [Enter], then press the centre ● on the control button.
The screen which is displayed before you display the character input screen appears.

Note

Even if you cancel the character input operation, select [Enter], then press the centre ● on the control button to exit the character input screen.

To delete a character

Select [⬅] or [➡]. Each time you press the centre ● on the control button, the cursor is moved to the left or right. Move the cursor to the right of the character at which you want to delete, select [Back Space], then press the centre ● on the control button. The character at the left of the cursor is deleted.

To add a character

Select [⬅] or [➡]. Each time you press the centre ● on the control button, the cursor is moved to the left or right. Move the cursor to the position at which you want to add a character, then input characters.

To start a new line

Select [↵], then press the centre ● on the control button.

E.g., Enter “Hello” into the Subject item on the Send screen

(1) Select the abc tab.

(2) Select [ghi], then press the centre ● on the control button five times.
“H” is entered.

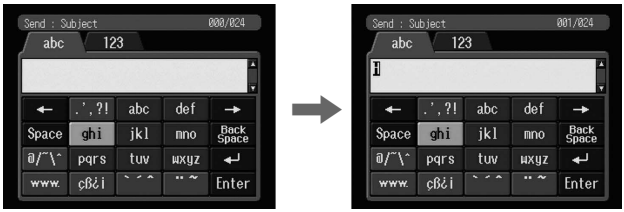

(3) Select [def], then press the centre ● on the control button twice.
“e” is entered.

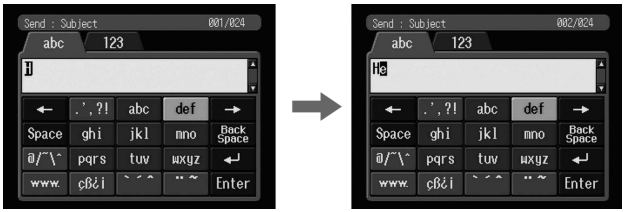

(4) Select [jkl], then press the centre ● on the control button three times.
“l” is entered.

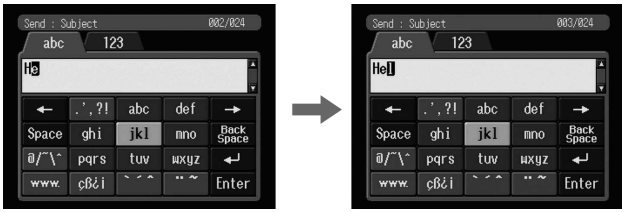

(5) Select [→], then press the centre ● on the control button.
The cursor moves to the next position.

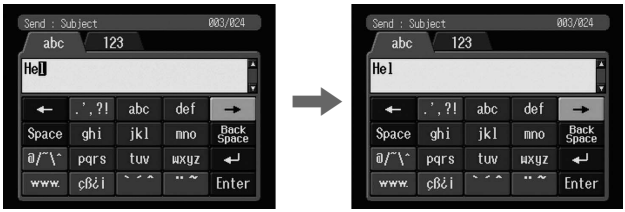

(6) Select [jkl], then press the centre ● on the control button three times.
"l" is entered.

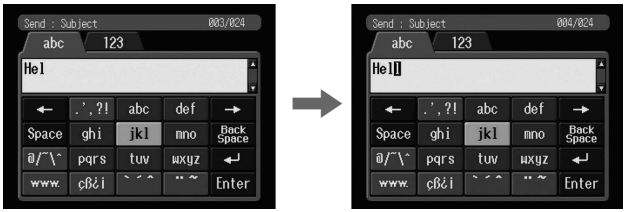

(7) Select [mno], then press the centre ● on the control button three times.
"o" is entered.

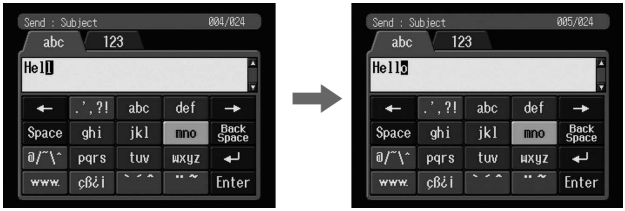

(8) Select [Enter], then press the centre ● on the control button.
"Hello" is entered and the Send screen appears again.

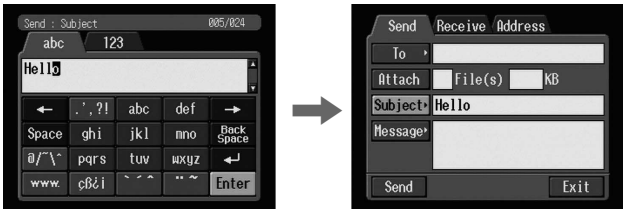

The available characters list

Alphabetical characters

Key	Character
abc	a → b → c → A → B → C → a →...
def	d → e → f → D → E → F → d →...
ghi	g → h → i → G → H → I → g →...
jkl	j → k → l → J → K → L → j →...
mno	m → n → o → M → N → O → m →...
pqrs	p → q → r → s → P → Q → R → S → p →...
tuv	t → u → v → T → U → V → t →...
wxyz	w → x → y → z → W → X → Y → Z → w →...

Symbol characters (when selecting the abc tab)

Key	Character
.',?!	. → ' → , → ? → ! → . →...
@/\^	@ → / → ~ → \ → ^ → @ →...
www.	www. → .com → .net → .html → www. →...
` ´ ^	a: à → á → â → a → à →... A: À → Á → Â → A → À →... e: è → é → ê → e → è →... E: È → É → Ê → E → È →... i: ì → í → î → i → ì →... I: Ì → Í → Î → I → Ì →... o: ò → ó → ô → o → ò →... O: Ò → Ó → Ô → O → Ò →... u: ù → ú → û → u → ù →... U: Ù → Ú → Û → U → Ù →... y: ý Y: Ý
¨ ~	a: ä → ã → a → ä →... A: Ä → Ã → A → Ä →... e: ë → e → ë →... E: Ë → E → Ë →... i: ï → i → ï →... I: Ï → I → Ï →... o: ö → õ → o → ö →... O: Ö → Õ → O → Ö →... u: ü → u → ü →... U: Ü → U → Ü →... y: ÿ → y → ÿ →... n: ñ → n → ñ →... N: Ñ → N → Ñ →...
çß¿¡	ç → ß → ¿ → ¡ → Ç → ç →...

Symbol characters (when selecting the 123 tab)

Key	Character
|<>{}	| → < → > → { → } → | →...
()[]	(→) → [→] → (→...
.+-=_	. → + → - → = → _ → . →...
*;&:'	* → ; → & → : → ' → * →...
#"$%	# → " → $ → % → # →...

Numerical characters

Key	Character
0	0
1	1
2	2
3	3
4	4
5	5
6	6
7	7
8	8
9	9

How to use the menu bar on the browser

When you access the Internet and view a Web page, you can carry out various operations using the menu bar. While the browser screen is displayed, press BROWSER MENU on the camcorder to display the menu bar. For details on how to use BROWSER MENU, refer to the operating instructions of the camcorder.

To show the menu bar

(1) Press BROWSER MENU on the camcorder.
The following menu bar appears.

(2) Press ▼ on the control button.
The rest of the menu bar buttons appear.

To hide the menu bar

Press BROWSER MENU on the camcorder again. The menu bar disappears.

The buttons on the menu bar

The buttons on the upper level

Button	Function
(Previous Page)	Go to the previous page in your step.
(Next Page)	Go to the next page in your step.
(Refresh)	Refresh the current page. Use this button when images or characters on the Web page are not displayed properly.
(Stop)	Stop loading the current page.
(New URL)	Enter the URL of a Web page.
(Bookmark)	Bookmark the current page. (Bookmarks are stored in the camcorder.) Bookmarking is convenient to access frequently-visited pages.
(Line Close)	Disconnect the phone line.
END (END)	Exit the browser.

The buttons on the lower level

Button	Function
(Zoom)	Change the page size.
(Frame Select)	Change the frame on the page currently being viewed. Use this button when the page has separate frames.
(Page Information)	Show the title and URL of the current page.
(Page Memo)	Store the current page in the "Memory Stick". You can then view the page without accessing the Internet.

Note

The buttons may not function, depending on the Web page being accessed.

Registering a Bluetooth device

This section describes making a registration of a Bluetooth device. Here we describe the procedure for registering the Sony Modem Adaptor with Bluetooth Function. Once the registration is completed, the camcorder can connect to the Bluetooth device without reregistering the device. Up to three Bluetooth devices can be registered. Also, refer to the operating instructions supplied with the Bluetooth device.

For more information about Bluetooth devices compatible with the camcorder, access the following URL:
- http://www.sony.ca/service
- http://www.sony-europe.com/imaging, then click “support”
- http://www.sony-asia.com.sg/helpdesk

Only for the DCR-IP7BT/PC120BT
The Sony BTA-NW1 Modem Adaptor with Bluetooth Function is supplied with the DCR-IP7BT/PC120BT. This unit has already been registered to your DCR-IP7BT/PC120BT.

Notes
- When using the Sony BTA-NW1 Modem Adaptor with Bluetooth Function, install it in a location that has no obstacles between the camcorder and the device. The distance between the devices must be within 10 m (33 feet).
- The connection may be interrupted depending on the conditions in which the communication is taking place.

When using the Modem Adaptor with Bluetooth Function

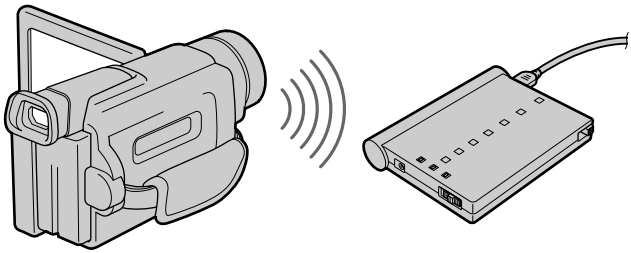

1 Preparing the Modem Adaptor with Bluetooth Function

Set the Modem Adaptor with Bluetooth Function to connection standby (BONDING). For details, refer to the operating instructions supplied with the Modem Adaptor with Bluetooth Function.

2 Specifying the Modem Adaptor with Bluetooth Function as the connection device

(1) Open the Network Menu.
For details on how to open the Network Menu, refer to "Accessing the network" in the operating instructions supplied with your camcorder.

(2) Select [Setup], then press the centre ● on the control button.
The Setup screen appears.

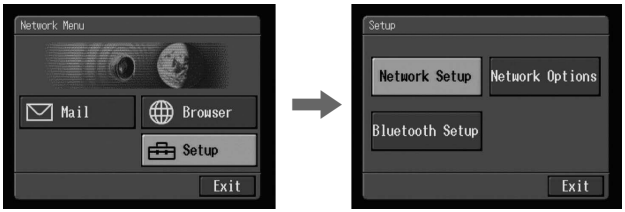

(3) Select [Bluetooth Setup], then press the centre ● on the control button.
The Bluetooth Setup screen appears.

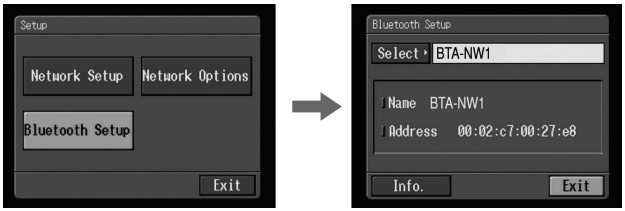

(4) Select [Select], then press the centre ● on the control button.
The Bluetooth devices list appears. When making a registration for the first time, only [↩ Return] and [✚ New] are indicated. The list shows up to three Bluetooth devices. When selecting a Bluetooth device on the list, see "Selecting other Bluetooth devices from the list" on page 20.

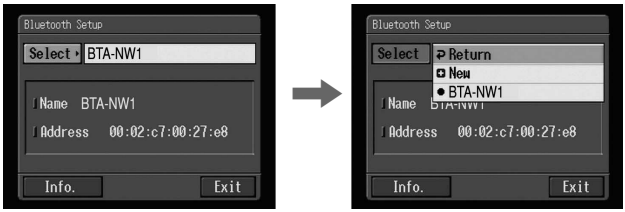

Tip

The last-used Bluetooth device is listed next to [✚ New].

(5) Select [✚ New], then press the centre ● on the control button.
The camcorder starts searching for the Bluetooth devices. When the searching is completed, the available Bluetooth devices list appears.

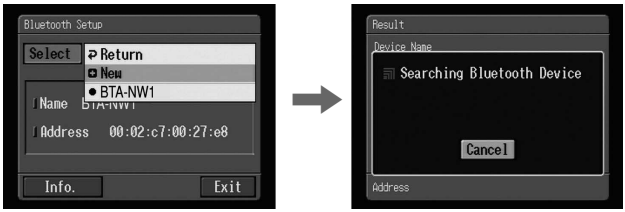

Notes

- The search takes from about 10 to 60 seconds. The time depends on the number of Bluetooth devices around the camcorder.
- If the Bluetooth device you want to register is not found, carry out the procedure again from step 4.

(6) Select the desired Bluetooth device, then press the centre ● on the control button.
The character input screen appears.

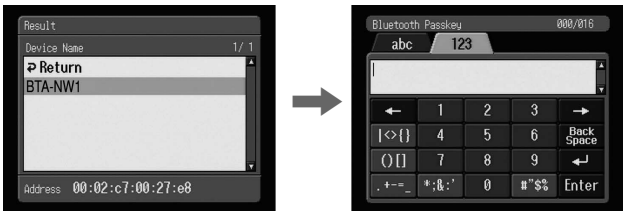

(7) Enter the passkey.
For details on how to input characters, see "How to input characters" on page 8.
For example, when using the BTA-NW1 Modem Adaptor with Bluetooth Function, the passkey is its serial number which is indicated on the label on the rear panel.

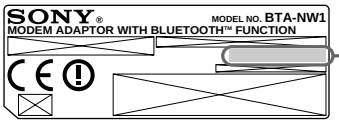

Passkey
The number used when registering a Bluetooth device

Tip on "Passkey"
The passkey is an identification number needed to allow two Bluetooth devices to communicate with each other. The connection will be permitted after entering the passkey. This "Passkey" is also referred to as a "Bluetooth passkey", "PIN", "Bluetooth PIN", etc. For details, refer to the operating instructions supplied with the Bluetooth adaptor.

(8) Select [Enter], then press the centre ● on the control button.
After the registration is completed, the Bluetooth Setup screen appears again. The selected Bluetooth device is specified.

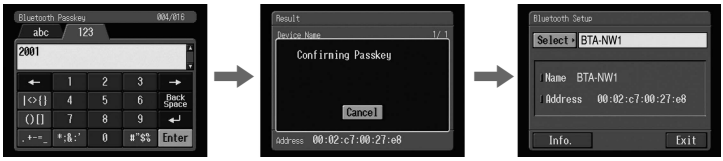

Note
When the message "Bluetooth Registration Error Check the Passkey" is indicated, select [OK], then press the centre ● on the control button. Carry out the procedure again from step 4.

(9) Select [Exit], then press the centre ● on the control button.
The Setup screen appears again. For details on how to turn off the Modem Adaptor with Bluetooth Function, refer to the operating instructions supplied with the Modem Adaptor with Bluetooth Function.

(10) Select [Exit], then press the centre ● on the control button.
The Network Menu appears again.

When the registration has failed

Carry out the procedure described in "When using the Modem Adaptor with Bluetooth Function " on page 15 again from step 4.

Displaying information on your camcorder

You can display your camcorder information.

(1) Open the Network Menu.
For details on how to open the Network Menu, refer to "Accessing the network" in the operating instructions supplied with your camcorder.

(2) Select [Setup], then press the centre ● on the control button.
The Setup screen appears.

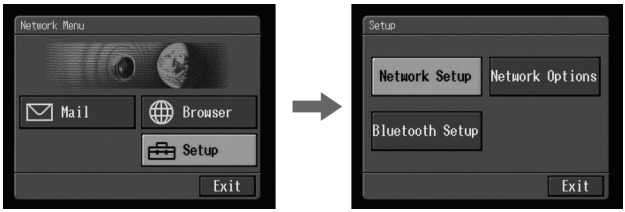

(3) Select [Bluetooth Setup], then press the centre ● on the control button.
The Bluetooth Setup screen appears.

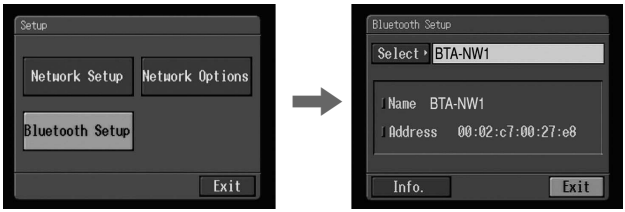

(4) Select [Info.], then press the centre ● on the control button.
The Bluetooth Setup: Self information screen appears.

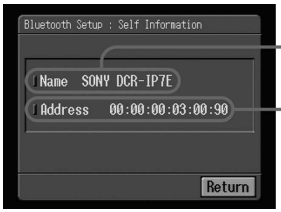

The model name

This is the unique address assigned to each camcorder at the factory. This address is used when exchanging information between devices. This address cannot be modified. (The number indicated on the illustration is an example number.)

To clear the Self Information screen

Select [Return], then press the centre ● on the control button.

Radio wave indication

indicates the radio wave status of the connected Bluetooth device. (Use this indication as a guide.)

Selecting other Bluetooth devices from the list

Select the Bluetooth device you want to specify, then press the centre ● on the control button in step 4 in "When using the Modem Adaptor with Bluetooth Function" on page 15. The device information is indicated. Select [Exit], then press the centre ● on the control button.

Deleting a registered Bluetooth device from the list

Up to three Bluetooth devices can be registered on the camcorder. When deleting a Bluetooth device from the list, follow the procedure below.

(1) Open the Network Menu.
For details on how to open the Network Menu, refer to "Accessing the network" in the operating instructions supplied with your camcorder.

(2) Select [Setup], then press the centre ● on the control button.
The Setup screen appears.

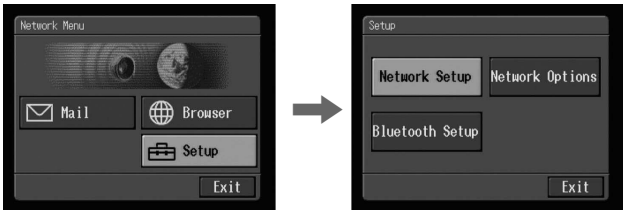

(3) Select [Bluetooth Setup], then press the centre ● on the control button.
The Bluetooth Setup screen appears.

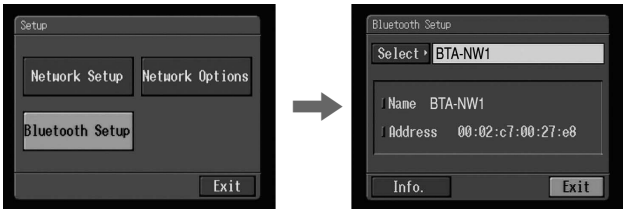

(4) Select [Select], then press the centre ● on the control button.
The Bluetooth devices list appears.

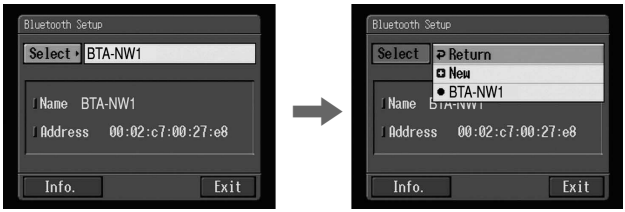

(5) Select the device you want to delete, then press the centre ● on the control button.
The device name and address of the selected device are indicated.

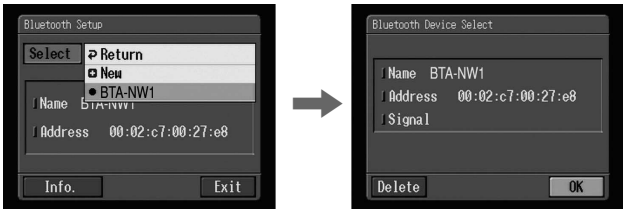

(6) Select [Delete], then press the centre ● on the control button.
The selected device is deleted from the list.

Setting network preferences

You have to access the Internet to view a Web page, or send or receive your e-mail. This section describes how to set network preferences to access the Internet.

Setting your provider preferences

Set your provider preferences according to the requirements of your provider. When you do not understand the setup items, consult your provider.

(1) Open the Network Menu.
For details on how to open the Network Menu, refer to "Accessing the network" in the operating instructions supplied with your camcorder.

(2) Select [Setup], then press the centre ● on the control button.
The Setup screen appears.

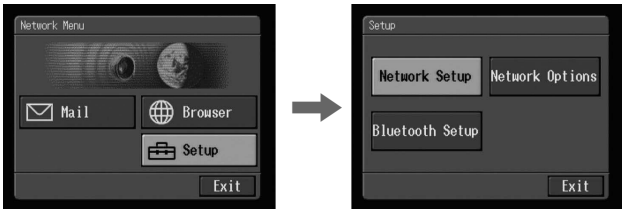

(3) Select [Network Setup], then press the centre ● on the control button.
The Provider Setup: Custom screen appears.
If the PPP screen is not displayed, select the PPP tab.

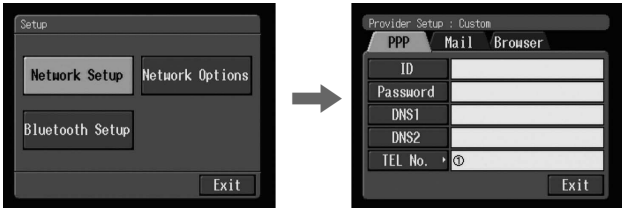

(4) Set up the following items:

ID: Enter the login name you use for accessing your provider using a dial-up connection.

Tip on "ID"

This "ID" is also referred to as a "user ID", "login name", "PPP login name", "network ID", "account name", "logon name", "user name", etc.

Password: Enter the password you use for accessing your provider using a dial-up connection.

Tip on "Password"

This "Password" is also referred to as a "PPP password", "network password", "connection password", etc.

Tip on dial-up connection

The dial-up connection is used to access the Internet using a phone line.

DNS1: Enter the DNS (Domain Name System) server address of your provider.

Tips on "DNS1"

- This "DNS1" is also referred to as a "name server", "primary DNS server", "primary name server", etc.
- This entry may be unnecessary, depending on the provider. For details, consult your provider.

DNS2: Enter the secondary DNS server address of your provider, if necessary.

Tips on "DNS2"

- This "DNS2" is also referred to as a "secondary DNS server" etc.
- This entry may be unnecessary, depending on the provider. For details, consult your provider.

TEL No. ①: Enter the telephone numbers of your most convenient access point.

Tip on access point

Most providers install access points in various areas. We recommend that you select the most convenient access point which allows you to obtain the lowest telephone charges.

TEL No. ②/TEL No. ③: Enter the second and third telephone numbers, if necessary.

(5) Select the Mail tab.
The Mail screen appears.

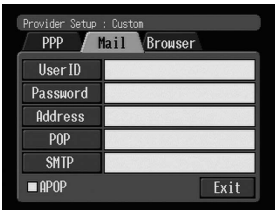

(6) Set up the following items:
User ID: Enter the user ID name you use for your provider.

Password: Enter the password of your user ID for accessing the POP server. Your user ID and password are required to use e-mail.

Tip on "Password"
This "Password" is also referred to as a "mail password", "mail server password", etc.

Address: Enter your e-mail address.

Tip on "Address"
This "Address" is also referred to as a "mail address", "e-mail address", etc.

POP Server: Enter the POP (Post Office Protocol) server address of your provider. The POP server is for receiving e-mail.

Tip on "POP Server"
This "POP Server" is also referred to as a "mail server", "POP3 server", etc.

SMTP Server: Enter the SMTP (Simple Mail Transfer Protocol) server address of your provider. The SMTP server is for sending e-mail.

Tip on "SMTP Server"
This "SMTP Server" is also referred to as a "mail server", "SMTP mail server", etc. The SMTP server may be the same as the POP server, depending on the provider.

APOP: Select whether you want to use APOP.

Tip on "APOP"
APOP is an authentication protocol for security. When your provider supports APOP, we recommend that you check this item. For more information on whether the provider support APOP or not, consult your provider.

(7) Select the Browser tab.
The Browser screen appears.

(8) Set up the following items:
Proxy: Enter the proxy server address of your provider.
Port: Enter the port number of the proxy server of your provider. This entry may be unnecessary, depending on your provider. For details, consult your provider.

(9) Select [Exit], then press the centre ● on the control button.
The setup is completed, and the Network Setup screen appears again.

(10) Select [Exit], then press the centre ● on the control button.
The Setup screen appears again.

Setting network options preferences

For the network options setup, you can use the network function even if the network options setup is left at the default settings. If you have set your preferences based on the requirements of your provider, you can access the Internet without modifying the items on the Network Options screen.

(1) Display the Setup screen.

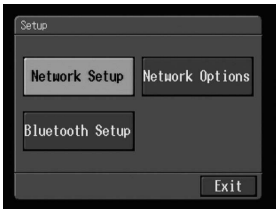

(2) Select [Network Options], then press the centre ● on the control button. The Network Options screen appears.

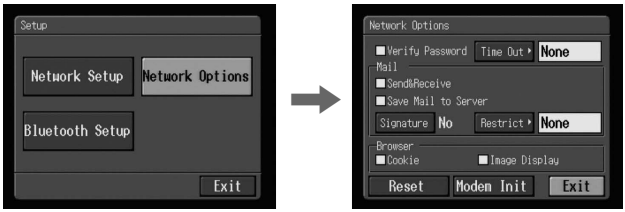

(3) Set up the following items:

Verify Password: Select whether password entry is required when you access your provider. When you check this item, you have to enter your password for accessing your provider each time you try to make a connection.

Note

When this item is checked:

– You cannot set your password for accessing your provider.

Tip on "Verify Password"

When you check this item, you have to enter your password for accessing your provider each time you try to make a connection. This can prevent other persons from connecting to your provider using your ID.

Time Out: Select whether the connection is automatically cancelled if no communication is made for specific time (1 minute, 2 minutes, 5 minutes, 15 minutes, or 30 minutes).

Note

Although you have selected a specific time for the "Time Out" function, the line connection may not be cancelled automatically, depends on the Web page you access. In this case, you can cancel the line connection manually.

Mail

Send&Receive: Select whether to check the e-mail inbox after sending e-mail.

Save Mail to Server: Select whether to keep copies of the messages on the server.

Note

If you try to receive e-mail without checking this item, e-mail messages may not be downloaded and **may be lost from your server**, depending on the type of e-mail you receive. For details, see "Note on "Save Mail to Server"" on page 28.

Signature: Set up this item when you want to attach your signature to e-mail.

Restrict: Select whether to skip an e-mail message if its file size is more than 50 KB, 200 KB, or 500 KB.

Browser

Cookie: Select whether to accept a cookie. When you do not want to send your personal information, do not check this item. This item is checked at the default setting.

Image Display: Select whether to display images on the screen when viewing a Web page. This item is checked at the default setting.

Reset: Reset all the items on the Network Options screen except "Signature" and "Modem Init".

Note

A verification message does not appear when you try to reset items.

Modem Init: Set up the character string to be used for modem initialization. If no setup is specified, you do not need to modify this item.

Note

If the setup is wrong, the message "Connection Error No Response From PPP Server" appears when you try to access the Internet and you will not be able to access the Internet.

(4) Select [Exit], then press the centre ● on the control button.
The Setup screen appears again.

Note on "Save Mail to Server"

When "Save Mail to Server" is not checked, copies of e-mail messages received will not be stored on your server. However, the following error messages described below depend on the type of e-mail messages. See the table below.

Messages[1)]	Cause and/or Corrective Actions
Memory Stick Memory Full	You tried to download e-mail when the "Memory Stick" is already full. [2)] → Delete the e-mail, and delete unnecessary e-mail messages or image files in the "Memory Stick", then download your e-mail again. → Insert another "Memory Stick" that has sufficient memory, then download your e-mail again.
Mail Over Size Limit	You tried to download e-mail whose size is over the size set in the item "Restrict". [2)] → You can download that e-mail using your computer etc. → Delete the e-mail, and release the checkmark of the item "Restrict", then download that e-mail again.
Attached Invalid File Deleted	You downloaded e-mail that has an attached file whose file name extension is invalid. [3)] → The camcorder cannot receive files other than those in the JPEG or MPEG format.
Mail Over Size Limit	You downloaded an e-mail message whose the number of characters of the message is more than 4000. [3)] → The camcorder cannot receive an e-mail message that has 4000 characters or more. [4)]
Memory Stick Directory Error	→ Insert another "Memory Stick" that has sufficient memory, then download your e-mail again.

[1)] These error messages are indicated in a message.
[2)] These e-mail messages are stored on the server even if you did not check the item "Save Mail to Server". You can retrieve that e-mail using your computer etc.
[3)] The previously downloaded e-mail is not stored on the server if you did not check the item "Save Mail to Server". You cannot retrieve this e-mail using your computer etc.
[4)] For e-mail messages that have lots of line break, the number of available characters is less than 4000.

Using e-mail

This section describes the basic usage of e-mail. E-mail is sent and received via the Internet. E-mail is very convenient; you can send e-mail anytime, and you can also send images stored in a “Memory Stick” by attaching them to e-mail.

Sending e-mail

By entering the e-mail address of the destination, you can send an e-mail message in a moment.

1 Specifying the destination address

Be careful to enter the address correctly.

Tip

You can select the e-mail address from the address book. For details, see “Selecting the destination address from the address book” on page 45.

(1) Open the Network Menu.
For details on how to open the Network Menu, refer to “Accessing the network” in the operating instructions supplied with your camcorder.

(2) Select [✉ Mail], then press the centre ● on the control button.
The Send screen appears.

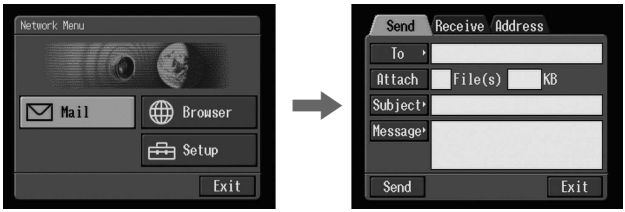

(3) Select [To], then press the centre ● on the control button.
The address list appears. The list shows the addresses that are registered in the address book. For details on the address book, see "Using the address book" on page 40.

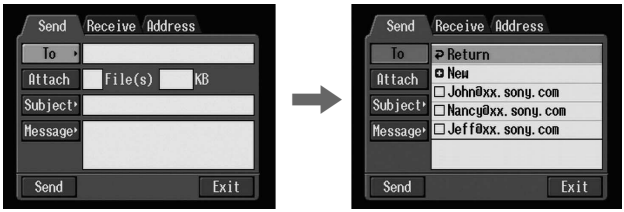

When you have selected an address listed in the address book, go to step 7.

Tips

- The last-used address is listed next to New.
- Addresses are listed in historical order.

(4) Select [New], then press the centre ● on the control button.
The character input screen appears.

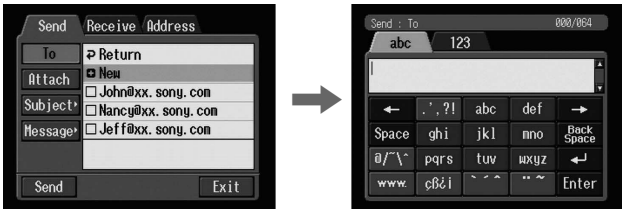

(5) Enter the e-mail address of an addressee.
For details on how to input characters, see "How to input characters" on page 8.

(6) Select [Enter], then press the centre ● on the control button.
The Send screen appears again. The new e-mail address is listed and its check box is indicated by the checkmark (☑).

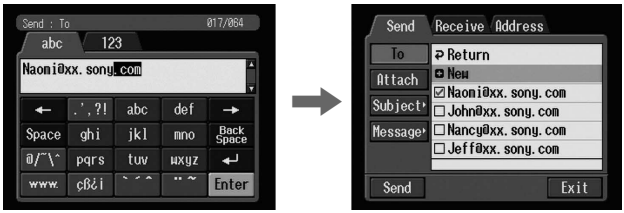

Tip

If you notice that the e-mail address is wrong, you can correct it in the address book. For details on the address book, see "Editing the address book" on page 43.

(7) If you want to send the e-mail message to other addressees, select other e-mail addresses.
The check box of the selected e-mail address is indicated by the checkmark (☑).

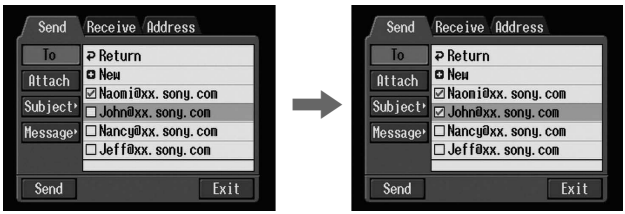

(8) Select [↩ Return], then press the centre ● on the control button.
The Send screen appears again.

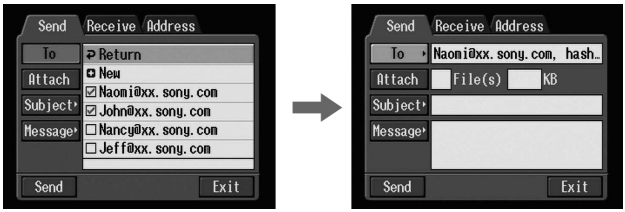

Note

If you try to send an e-mail message with 50 addresses registered in the address book, the last-used address will be deleted. The message "Address Book Full Overwrite the Data with Current Address?" appears for verification. When you overwrite it, select [OK], then press the centre ● on the control button. When you select [Cancel], delete the unnecessary address from the address book, then enter a new address.

2 Entering the subject of a message

(1) Select [Subject], then press the centre ● on the control button.
The subject list appears. The list shows up to six subjects.

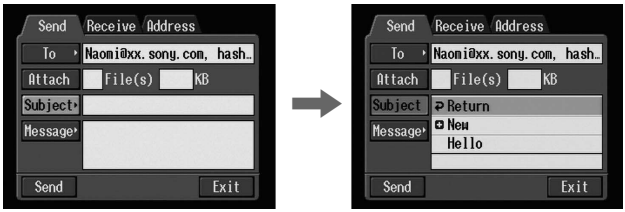

When you want to use a subject shown on the list, select the subject, then press the centre ● on the control button. After selecting the subject, go to "3 Entering the text of a message" on page 33.

Tip

The last-used address is listed next to [New].

(2) Select [New], then press the centre ● on the control button.
The character input screen appears.

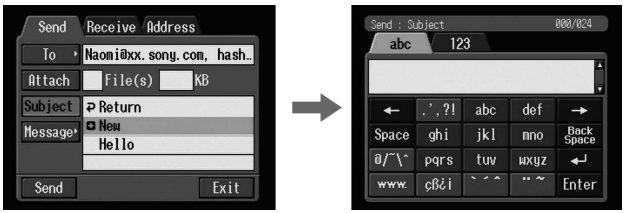

(3) Enter the subject.
For details on how to input characters, see "How to input characters" on page 8.

Note

The total number of characters you can enter is 24.

(4) Select [Enter], then press the centre ● on the control button.
The Send screen appears again.

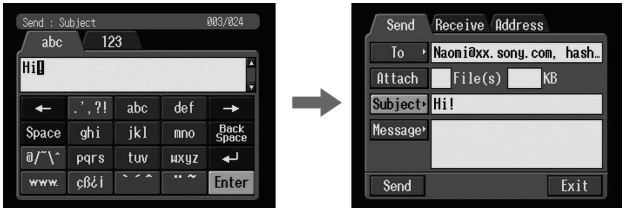

3 Entering the text of a message

Enter the text of the message. You can select the text from the message list, or modify it to suit your purposes. The list shows up to six messages.

(1) Select [Message], then press the centre ● on the control button.
The message list appears.

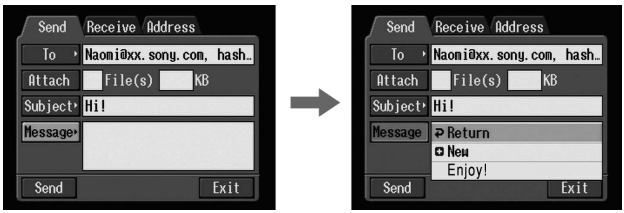

The list shows messages that were made previously.
When you choose to use the selected text, select [OK], then press the centre ● on the control button. After you select the message, go to "4 Sending e-mail" on page 34.
If you modify the selected text, select [Edit], then press the centre ● on the control button. The character input screen appears. Go to step 3.

(2) Select [New], then press the centre ● on the control button.
The character input screen appears.

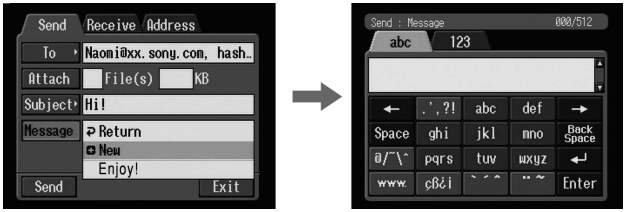

(3) Enter your message.
For details on how to input characters, see "How to input characters" on page 8.

Note

The total number of characters you can enter is 512.

(4) Select [Enter], then press the centre ● on the control button.
The Send screen appears again.

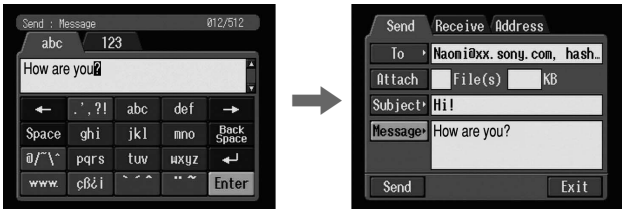

4 Sending e-mail

Tip
You can send an e-mail message with your signature. For details, see "Attaching your signature to a message" on page 38.

(1) Select whether you attach images or not.
When attaching images, see "Attaching images to e-mail" on page 37.

(2) Check the message.
When you check or modify a message, see "Checking or modifying a message" on page 35.

(3) Select [Send], then press the centre ● on the control button.
The screen for verifying the connection appears.
Set the Bluetooth device to connection standby with the camcorder beforehand. For details, refer to the operating instructions supplied with the Bluetooth device.

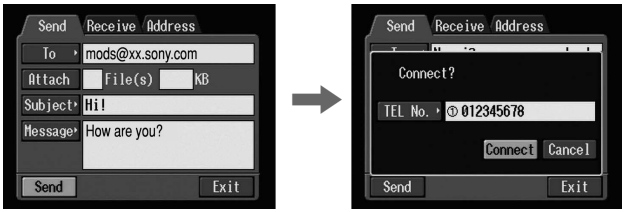

(4) Check the telephone number.

When dialling other telephone numbers
Select [TEL No.], then press the centre ● on the control button. The registered telephone number list appears. Select the desired telephone number, then press the centre ● on the control button. The selected telephone number is specified.

(5) Select [Connect], then press the centre ● on the control button.
The camcorder starts dialling the selected telephone number. After the sending is completed, the message “Sending Mail Complete” appears. The phone line is automatically disconnected.

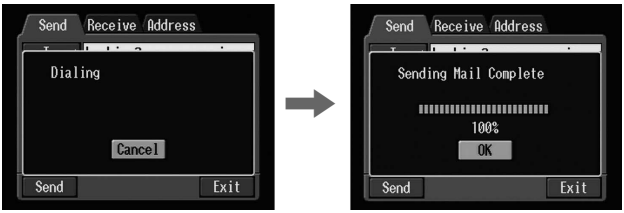

(6) Select [OK], then press the centre ● on the control button.
The Send screen appears again.

To cancel sending e-mail

During sending, select [Cancel], then press the centre ● on the control button.

Tip

You can automatically check the e-mail inbox after sending e-mail. For details, see “Setting network options preferences” on page 26.

Checking or modifying a message

(1) Display the Send screen.

(2) Select [Message], then press the centre ● on the control button.
The message list appears.

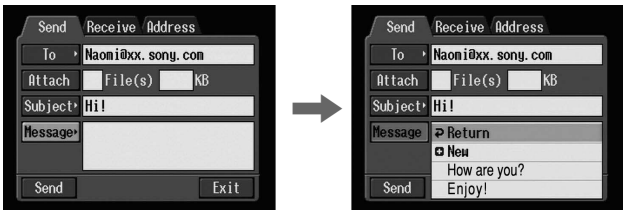

(3) Select the message you want to check or modify, then press the centre ● on the control button.
The following screen appears.

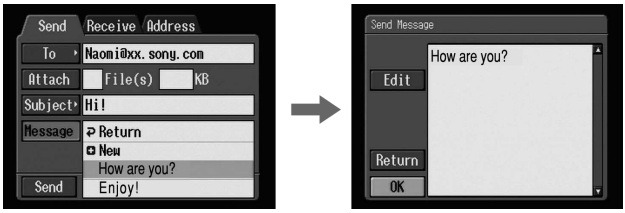

(4) Check or modify the message. When the message is long, select the message area, then press the control button ▼ repeatedly to scroll the message.

When you only check the message:
After checking the message, select [OK], then press the centre ● on the control button. The Send screen appears again.

When you modify the message:
Go to step 5.

(5) Select [Edit], then press the centre ● on the control button.
The character input screen appears.

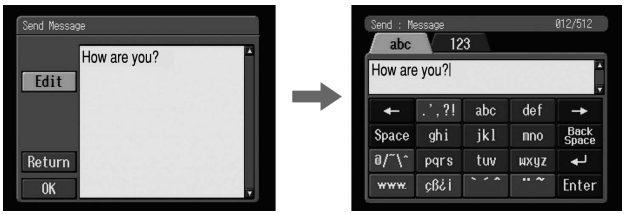

(6) Modify the message.
For details on how to input characters, see "How to input characters" on page 8.

(7) Select [Enter], then press the centre ● on the control button.
The Send screen appears again.

Attaching images to e-mail

You can send images by attaching them to e-mail messages.

Preparation
Store the desired images in the "Memory Stick" and insert it into the camcorder.

(1) Follow these procedures: "1 Specifying the destination address" on page 29, "2 Entering the subject of a message" on page 32, and "3 Entering the text of a message" on page 33.
The Send screen appears.

(2) Select [Attach], then press the centre ● on the control button.
The image index list appears.

(3) Select the desired images.
Move the yellow arrow mark onto the image you want to upload, then press the control button. The selected image is indicated by the checkmark (✓).

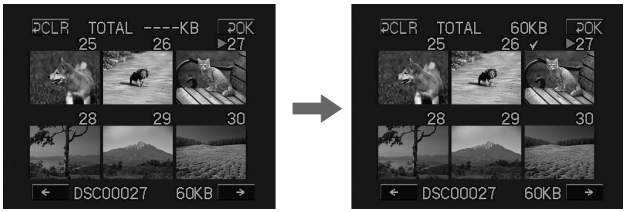

To page up or down the index list
Select [⬅] or [➡], then press the centre ● on the control button. The next or previous page is displayed.

(4) Repeat step 3 to select other images.

Note

The total number of images you can attach is 99, and the attachable file size is up to 3 MB.

(5) Select [↩ OK], then press the centre ● on the control button.
The Send screen appears again. The total number of selected images and total file size are indicated.

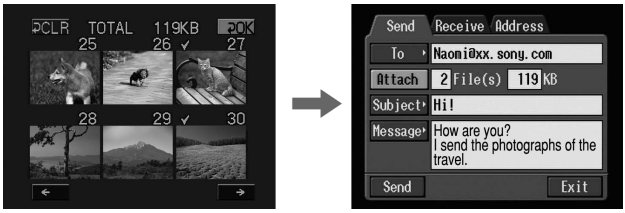

To cancel the selected image

Select the image again, then press the centre ● on the control button. The checkmark will disappear from the image.

To cancel all the selected images

Select [↩ CLR], then press the centre ● on the control button.

(6) Carry out the procedure described in "4 Sending e-mail" on page 34 from step 3.

Note

The amount of time it takes to send images depends on the image file size.

Attaching your signature to a message

You can attach your signature to the last column of the e-mail message.

(1) Open the Network Menu.
For details on how to open the Network Menu, refer to "Accessing the network" in the operating instructions supplied with your camcorder.

(2) Select [Setup], then press the centre ● on the control button.
The Setup screen appears.

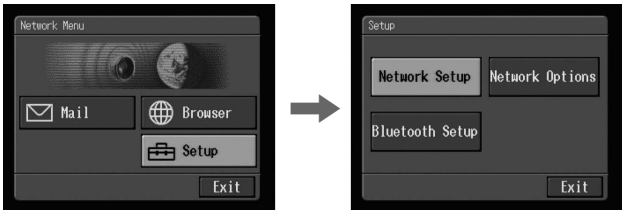

(3) Select [Network Options], then press the centre ● on the control button.
The Network Options screen appears.

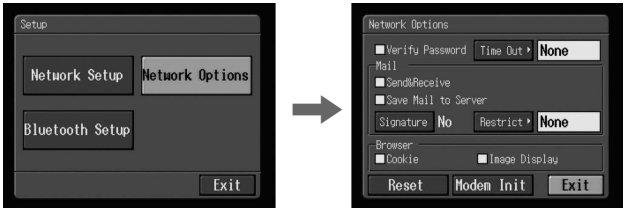

(4) Select [Signature], then press the centre ● on the control button.
The character input screen appears.

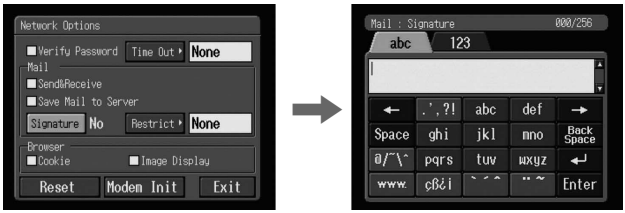

(5) Enter your signature.
For details on how to input characters, see “How to input characters” on page 8.

Note

The total number of characters you can enter is 256.

(6) Select [Enter], then press the centre ● on the control button.
The setup of your signature is completed, and the Network Options screen appears again. “Yes” is indicated next to [Signature].

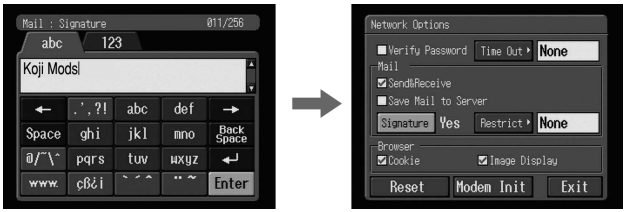

(7) Select [Exit], then press the centre ● on the control button.
The Setup screen appears again.

(8) Select [Exit], then press the centre ● on the control button.
The Network Menu appears again.

Using the address book

Once you register frequently used e-mail addresses in the address book, you can send e-mail without entering the e-mail address manually.

Registering destination addresses in the address book

You can register frequently used e-mail addresses in the address book. Up to 50 addresses can be registered. Be careful to enter the address correctly.

(1) Open the Network Menu.
For details on how to open the Network Menu, refer to “Accessing the network” in the operating instructions supplied with your camcorder.

(2) Select [✉ Mail], then press the centre ● on the control button.
If the Address screen is not displayed, select the Address tab. The address screen appears.

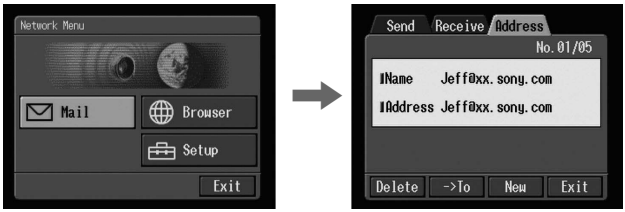

(3) Select [New], then press the centre ● on the control button.
The Address Book: New screen appears.

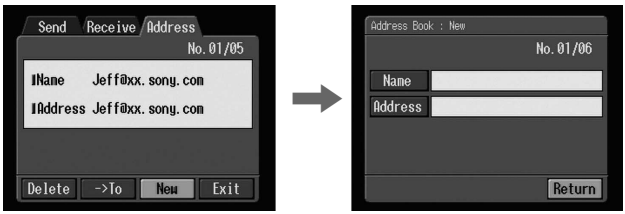

(4) Select [Name], then press the centre ● on the control button.
The character input screen appears.

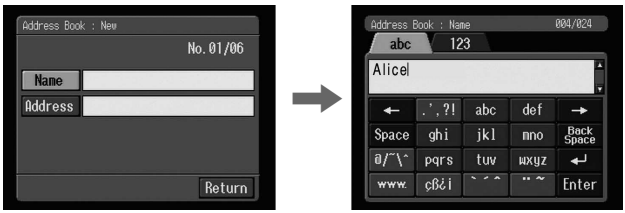

(5) Enter the destination name.
For details on how to input characters, see "How to input characters" on page 8.

Note

The total number of characters you can enter in the [Name] box is 24.

(6) Select [Enter], then press the centre ● on the control button.
The Address Book: New screen appears again.

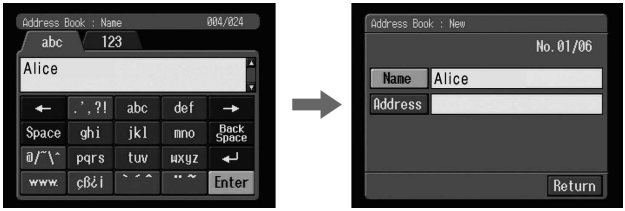

(7) Select [Address], then press the centre ● on the control button.
The character input screen appears.

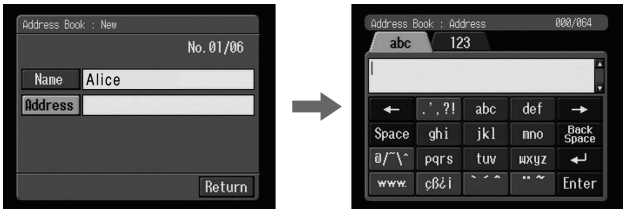

(8) Enter the e-mail address.
For details on how to input characters, see "How to input characters" on page 8.

(9) Select [Enter], then press the centre ● on the control button.
The Address Book: New screen appears again.

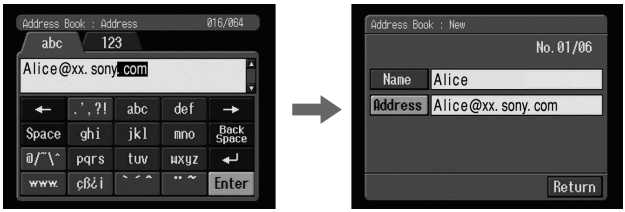

(10) Select [Return], then press the centre ● on the control button.
The Address screen appears again.

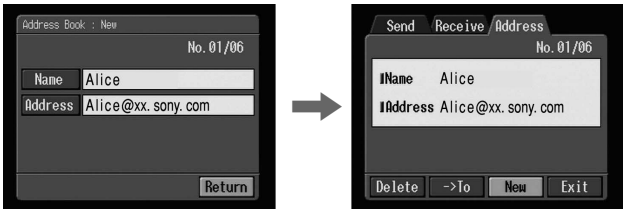

(11) Select [Exit], then press the centre ● on the control button.
The Network Menu appears again.

Tips

- The addresses are listed in alphabetical order.
- When you reply to the address of a previously received e-mail message, the address will be automatically registered on the address book. To edit the address, see "Editing the address book" below.

Editing the address book

You can edit the names or e-mail addresses in the address book.

(1) Follow steps 1 and 2 in "Registering destination addresses in the address book" on page 40.
The Address screen appears.

(2) Select the area where the name and address are indicated, then select the address you want to edit using the control button ◄/►, then press the centre ● on the control button.
The Address Book: Edit screen appears.

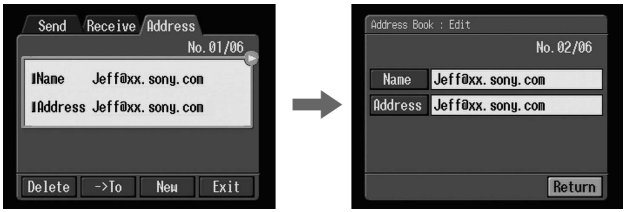

(3) Select [Name] or [Address], then press the centre ● on the control button.
When modifying the name, select [Name], and when modifying the address, select [Address].
The character input screen appears.

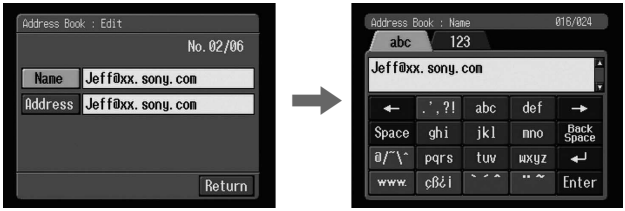

(4) Modify the name or address.
For details on how to input characters, see "How to input characters" on page 8.

(5) Select [Enter], then press the centre ● on the control button.
The Address Book: Edit screen appears again.

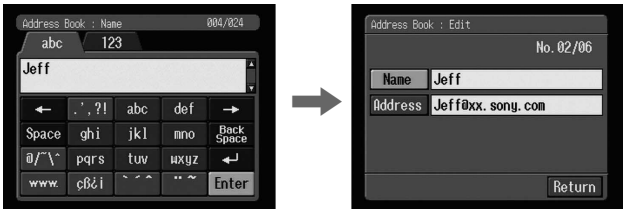

(6) Select [Return], then press the centre ● on the control button.
The Address screen appears again.

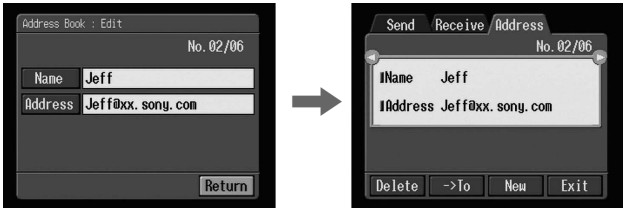

(7) Check the name or address.

(8) Select [Exit], then press the centre ● on the control button.
The Network Menu appears again.

Selecting the destination address from the address book

You can select the destination address from the address book.

(1) Follow steps 1 and 2 in "Registering destination addresses in the address book" on page 40.
The Address screen appears.

(2) Select the area where the name and address are indicated, then select the destination address using the control button ◄/►.

(3) Select [→To], then press the centre ● on the control button.
The Send screen appears. The selected address is set as the destination address.

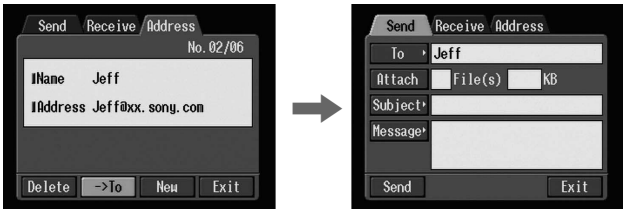

(4) Carry out the procedures described in "**2** Entering the subject of a message" on page 32.

Receiving e-mail

Once you receive e-mail, you can reply to it or forward it.

Preparation

- Insert a "Memory Stick" into the camcorder, for storing images.
- Release the lock of the "Memory Stick".

Checking your e-mail inbox

Tip

You can keep copies of your messages on your server even if you download the message using the camcorder. For details, see "Setting network options preferences" on page 26.

(1) Open the Network Menu.
For details on how to open the Network Menu, refer to "Accessing the network" in the operating instructions supplied with your camcorder.

(2) Select [✉ Mail], then press the centre ● on the control button.
If the Receive screen is not displayed, select the Receive tab. The Receive screen appears.

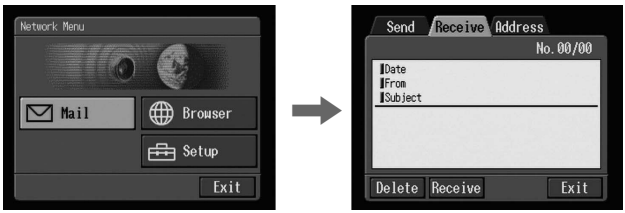

(3) Select [Receive], then press the centre ● on the control button.
The screen for verifying the connection appears.
Set the Bluetooth device to connection standby with the camcorder beforehand. For details, refer to the operating instructions supplied with the Bluetooth device.

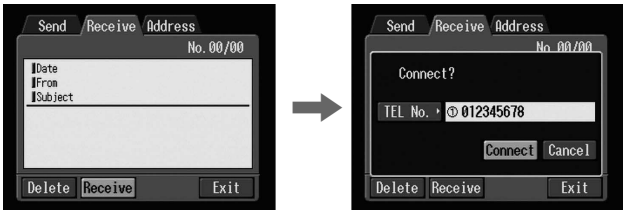

(4) Check the telephone number.

When dialling other telephone numbers

Select [TEL No.], then press the centre ● on the control button. The registered telephone number list appears. Select the desired telephone number, then press the centre ● on the control button. The selected telephone number is specified.

(5) Select [Connect], then press the centre ● on the control button.
The camcorder starts dialling the selected telephone number. When an e-mail message has been sent to you, the camcorder download it, and the message "Receiving Mail Complete" appears. Select [OK], then press the centre ● on the control button. The phone line is automatically disconnected.

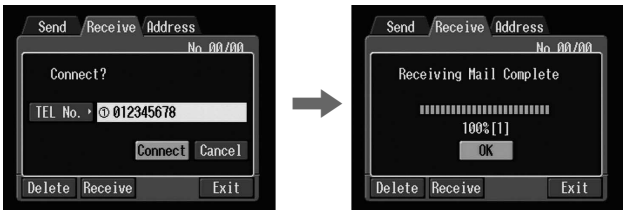

(6) When an e-mail message has been received, select where area that the message is displayed, then select the message using the control button ◄/►, then press the centre ● on the control button.
The message is displayed.

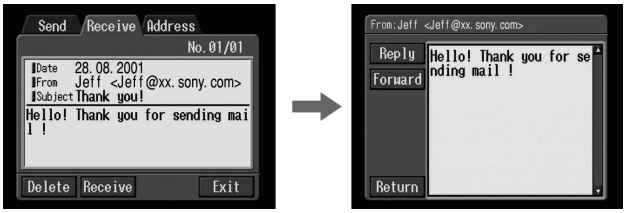

(7) Select [Return], then press the centre ● on the control button.
The Receive screen appears again.

To cancel reception of e-mail

While downloading, select [Cancel], then press the centre ● on the control button. Incoming E-mail not yet downloaded remains on your server.

When the message is long

Select the message area, then press the control button ▼ repeatedly to scroll the message.

When a file is attached to an e-mail message

The files that the camcorder can receive have the following extensions: **.jpg** or **.mpg**. When you receive other types of files, the message "Attached Invalid File Deleted" is inserted in the e-mail message. The camcorder cannot play back the attached image if the file is in an incompatible format.

To view an attached image

Exit the NETWORK mode, then view the image following the same procedure as that for viewing an image recorded in a "Memory Stick". In such cases, the attached file will be stored next to the last-recorded image recorded in VCR or MEMORY mode.

When no new messages have been sent to you

The message "No New Mail" appears.

URL included in an e-mail message

When a URL (http://...) is typed in the message, select the URL, then press the centre ● on the control button. The browser starts automatically and accesses the indicated Web page.

Notes

- The total number of e-mail message characters allowed is 4000. More than that number of characters will cause the excess characters to be deleted and a message indicating that some of the text was deleted is attached to the beginning of the message.
- The amount of time it takes to receive the message depends on the attached image file size.

Tips

- You can automatically check the e-mail inbox after sending e-mail. For details, see "Setting network options preferences" on page 26.
- You can skip an e-mail message if its file size is too large. For details, see "Setting network options preferences" on page 26.
- For e-mail messages, the total number of characters used for the subject and the sender name has an upper limit of 24 characters. When you receive an e-mail message with more than 24 characters in these items, you cannot read the subject and the sender name on the camcorder.

Sending your answer – Reply

You can quickly reply to an e-mail message without entering the address.

(1) Display the Receive screen.

(2) Select the area where a message is indicated, then select the message you want to reply to using the control button ◄/►, then press the centre ● on the control button.
The selected message is displayed.

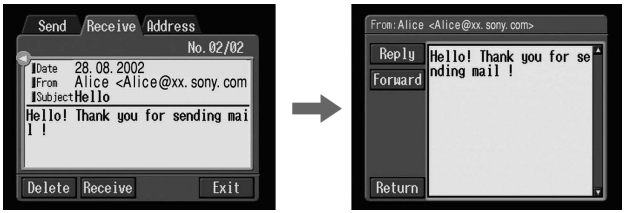

(3) Select [Reply], then press the centre ● on the control button.
The Send screen appears.

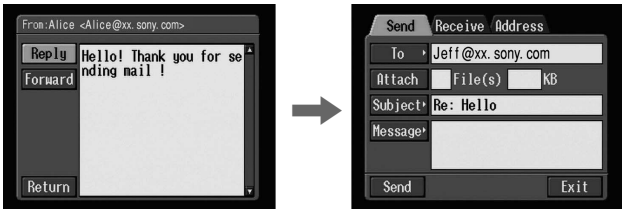

Tip
"Re:" is added to the beginning of the subject line.

(4) Carry out the procedure described in "**3** Entering the text of a message" on page 33 to enter the text of the message.

Tip
You cannot quote a received e-mail message.

(5) Carry out the procedure described in "**4** Sending e-mail" on page 34 from step 3.

Forwarding the message to another person – Forward

You can forward a downloaded message to another person.

(1) Display the Receive screen.

(2) Select the area where a message is indicated, then select the message you want to forward using the control button ◄/►, then press the centre ● on the control button.
The selected message is displayed.

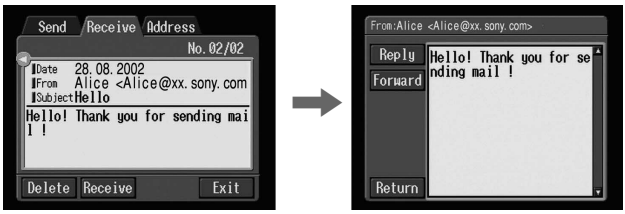

(3) Select [Forward], then press the centre ● on the control button.
The Send screen appears.

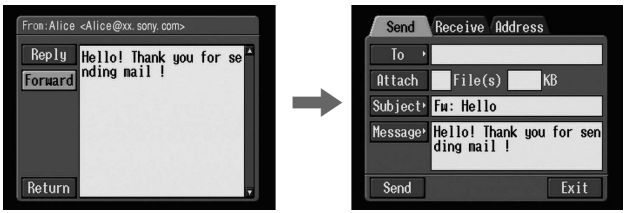

Tips

- An attached file is not automatically forwarded. When you also want to send the attached file, see "Attaching images to e-mail" on page 37.
- "Fw:" is added to the top of the subject line.

(4) Carry out the procedure described in "**1** Specifying the destination address" on page 29 from step 3 or "Selecting the destination address from the address book" on page 45 to specify the destination address.

(5) Carry out the procedure described in "3 Entering the text of a message" on page 33 to modify the message.

Tip

The total number of characters you can enter in a message is 512. The characters over that number will be deleted.

(6) Carry out the procedure described in "4 Sending e-mail" on page 34 from step 3.

Deleting unnecessary e-mail

Up to 50 received e-mail messages can be stored in a "Memory Stick". If you try to receive a 51st e-mail message, an error message appears and the camcorder cannot receive the e-mail message.

Preparation

- Insert the "Memory Stick" into the camcorder, which the e-mail message you want to delete is stored.
- Release the lock of the "Memory Stick".

(1) Open the Network Menu.
For details on how to open the Network Menu, refer to "Accessing the network" in the operating instructions supplied with your camcorder.

(2) Select [✉ Mail], then press the centre ● on the control button.
If the Receive screen is not displayed, select the Receive tab. The Receive screen appears.

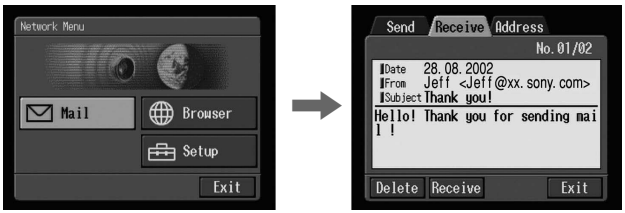

(3) Select the area where a message is indicated, then select the message you want to delete using the control button ◄/►, then press the centre ● on the control button.
The selected message is displayed.

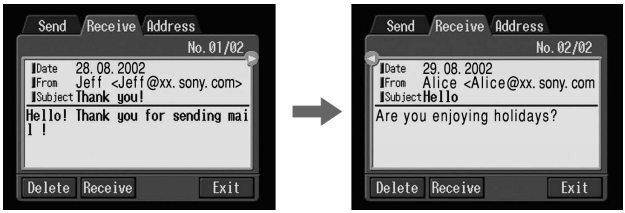

(4) Select [Delete], then press the centre ● on the control button.
The message "Delete This Mail?" used for verification appears.

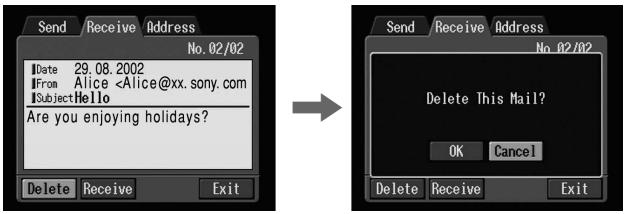

(5) Select [OK], then press the centre ● on the control button.
The selected e-mail message is deleted.

To cancel deletion

Select [Cancel], then press the centre ● on the control button in step 5.

Viewing Web pages

A site that posts information on the Internet is called a “Web Page” or “Web site”. You can easily retrieve information by accessing a Web site on the Internet.

Viewing Web pages

1 Entering the URL needed to access the Web page

Enter the address of the Web page, and then access the Internet. Be careful to enter the address correctly.

Tip on URL
A Web site has a unique address on the Internet. The address is called a URL. This URL is required to access a Web site.

(1) Open the Network Menu.
For details on how to open the Network Menu, refer to “Accessing the network” in the operating instructions supplied with your camcorder.

(2) Select [Browser], then press the centre ● on the control button.
The following screen appears.

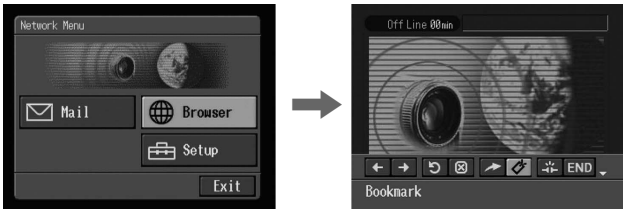

(3) Select (New URL), then press the centre ● on the control button.
The character input screen appears.

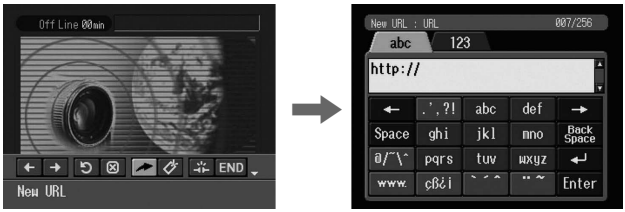

(4) Enter the URL.
For details on how to input characters, see “How to input characters” on page 8.

(5) Select [Enter], then press the centre ● on the control button.
The screen used for verifying the connection appears. Set the Bluetooth device to connection standby with the camcorder beforehand. For details, refer to the operating instructions supplied with the Bluetooth device.

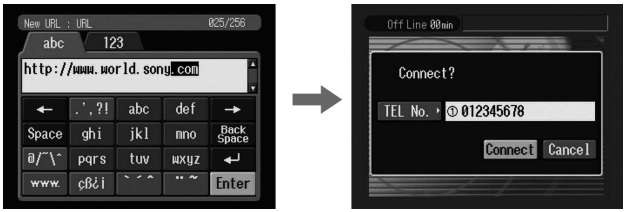

(6) Check the telephone number.

When dialling other telephone numbers

Select [TEL No.], then press the centre ● on the control button. The registered telephone number list appears. Select the desired telephone number, then press the centre ● on the control button. The selected telephone number is specified.

(7) Select [Connect], then press the centre ● on the control button.
The camcorder starts dialling the selected telephone number. After the connection is completed, the Web page selected in step 4 is loaded.

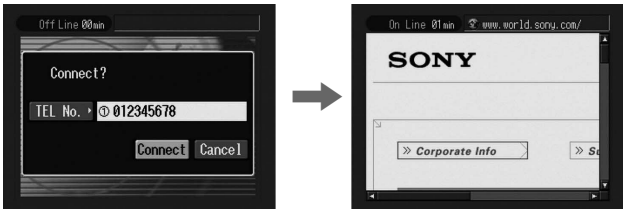

(8) Operate the browser using the menu bar.
For details on the menu bar, see “How to use the menu bar on the browser” on page 13.

Note on connection status indication

The connection status is indicated on the top of the screen. This item also shows a connected time and the address of the Web page. The connecting time indication should be used as a guide.

Off Line: being offline

Loading: Loading a Web page

On Line: being online

Notes

- When the address is too long to display, the whole of the address is not indicated. If you want to know the correct address of the page, select [i], then press the centre ● on the control button. The address is indicated in full.
- A portion of the whole page is displayed on the screen.
- It takes more time to load a large size page, and its images or text may not be displayed properly. This is not a malfunction.
- When you try to open a large size page, the message "Data too Large for Full Display" appears and the entire page may not be loaded.
- When viewing a scaled-down page, the screen may show some flicker or the colour may be strange. This is not a malfunction.
- To prevent the occurence of a malfunction, operate the menu bar buttons after loading the page.

Tip

You can access the Web page from a bookmark. For details, see "3 Jumping to the Web page specified by the bookmark " on page 60.

2 Bookmarking the Web page – Bookmark

You can bookmark Web pages you frequently access. Up to 30 bookmarks are available.

(1) Display the Web page you want to bookmark.

(2) When the menu bar is not displayed, press BROWSER MENU on the camcorder.
The menu bar appears.

(3) Select (Bookmark), then press the centre ● on the control button.
The bookmark list appears.

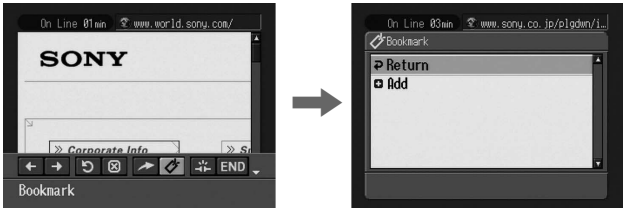

(4) Select [Add], then press the centre ● on the control button.
The bookmark is added, and the display returns to the Web page.

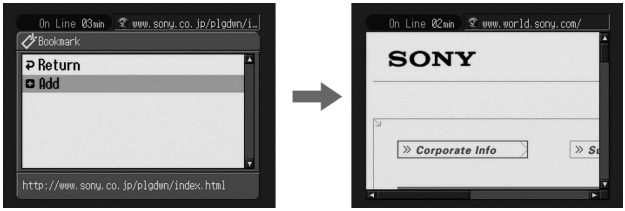

To edit a bookmark

You can edit the title of a bookmark.

(1) Select (Bookmark), then press the centre ● on the control button.
The bookmark list appears.

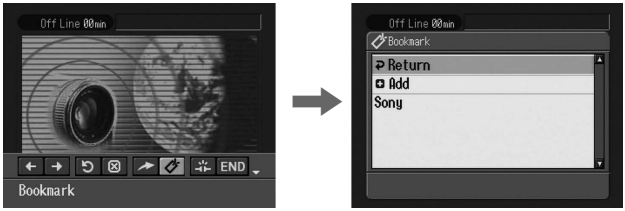

(2) Select the bookmark you want to edit, then press the centre ● on the control button.
The title and URL are indicated.

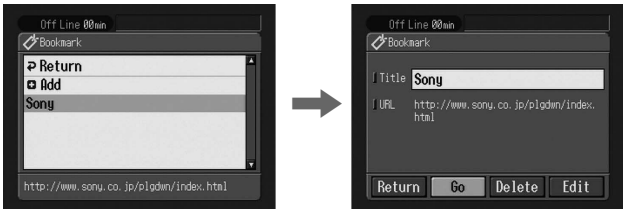

(3) Select [Edit], then press the centre ● on the control button.
The character input screen appears.

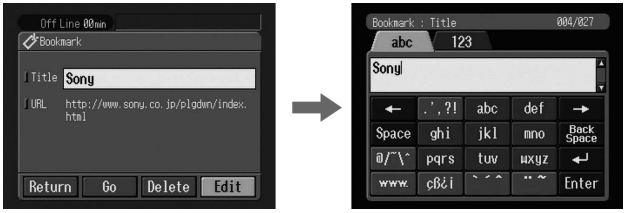

(4) Edit the name.
For details on how to input characters, see “How to input characters” on page 8.

(5) Select [Enter], then press the centre ● on the control button.
The title of the bookmark is modified.

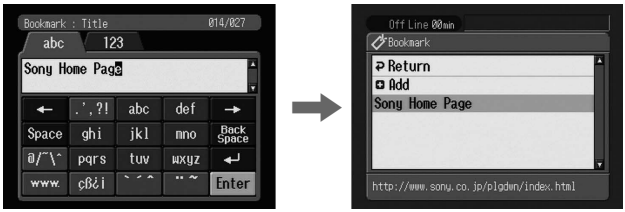

(6) Select [↩ Return], then press the centre ● on the control button.
The screen displayed in step 2 appears again.

To delete bookmarks

You can delete bookmarks. We recommend that you delete unnecessary bookmarks since you can only store up to 30 bookmarks.

(1) Select (Bookmark), then press the centre ● on the control button.
The bookmark list appears.

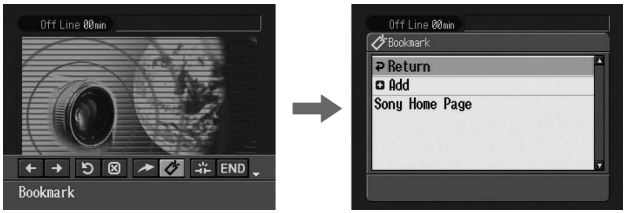

(2) Select the bookmark you want to delete, then press the centre ● on the control button.

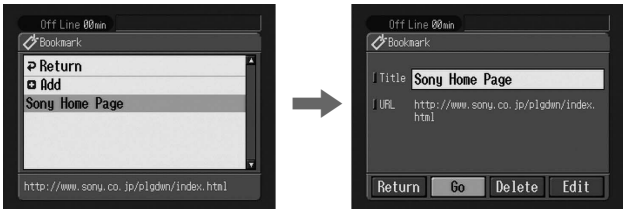

(3) Select [Delete], then press the centre ● on the control button.
The message "Delete This Bookmark?" used for verification appears.

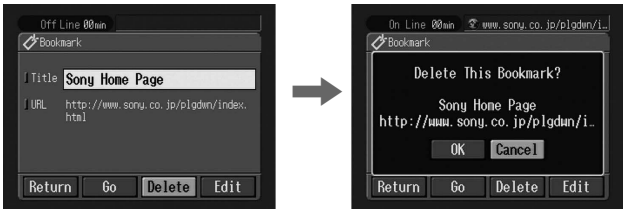

(4) Select [OK], then press the centre ● on the control button.
The selected bookmark is deleted.

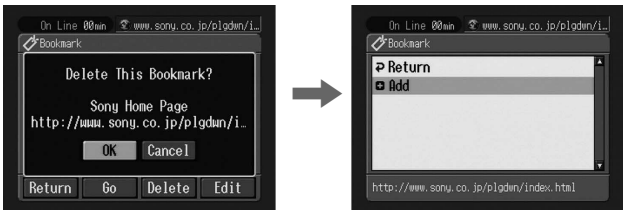

To cancel deletion of the bookmark

Select [Cancel], then press the centre ● on the control button in step 4.

3 Jumping to the Web page specified by the bookmark

(1) When the menu bar is not displayed, press BROWSER MENU on the camcorder.
The menu bar appears.

(2) Select (Bookmark), then press the centre ● on the control button.
The bookmark list appears.

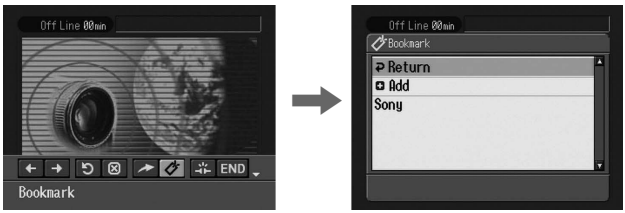

(3) Select the bookmark, then press the centre ● on the control button.

(4) Select [Go], then press the centre ● on the control button.
The screen used for verifying the connection appears.
Set the Bluetooth device to connection standby with the camcorder beforehand. For details, refer to the operating instructions supplied with the Bluetooth device.

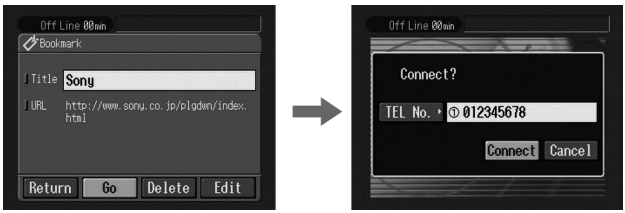

(5) Check the telephone number.

When dialling other telephone numbers

Select [TEL No.], then press the centre ● on the control button. The registered telephone number list appears. Select the desired telephone number, then press the centre ● on the control button. The selected telephone number is specified.

(6) Select [Connect], then press the centre ● on the control button.
The camcorder starts dialling the selected telephone number. After the connection is completed, the Web page specified by the bookmark is displayed.

To select another bookmark

Select [Cancel], then press the centre ● on the control button in step 4. The bookmark list appears. Select another bookmark.

Storing the Web page into a "Memory Stick" – Page Memo

You can store your favourite Web pages in a "Memory Stick". Once you store them, you can view the Web page without accessing the Internet.

Storing the Web page into a "Memory Stick"

Up to 30 page memos can be stored in a "Memory Stick".

Preparation

- Insert a "Memory Stick" into the camcorder, for storing images.
- Release the lock of the "Memory Stick".

(1) Display the Web page you want to store.

(2) When the menu bar is not displayed, press BROWSER MENU on the camcorder.
The menu bar appears.

(3) Select (Page Memo), then press the centre ● on the control button.
The page memo list appears.

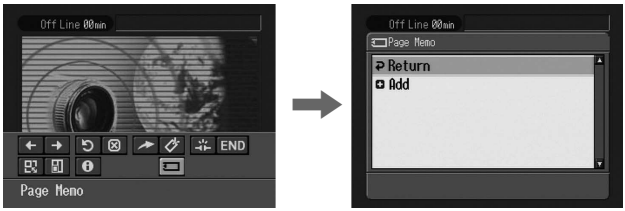

(4) Select [Add], then press the centre ● on the control button.
The message "Saving Page Memo Do Not Remove Memory Stick" appears.
After the message disappears, storing is complete.

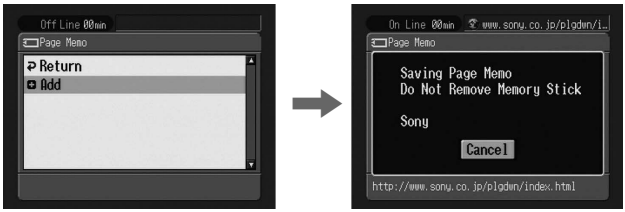

(5) Select [Return], then press the centre ● on the control button.
The page memo list appears again.

To cancel the storing of the Web page

During storing, select [Cancel], then press the centre ● on the control button.

Note

You cannot store the Web page while loading it.

Editing the title of a page memo

You can edit the title of a page memo stored in a "Memory Stick".

Preparation

- Insert a "Memory Stick" into the camcorder, for storing images.
- Release the lock of the "Memory Stick".

(1) Select (Page Memo), then press the centre ● on the control button.
The page memo list appears.

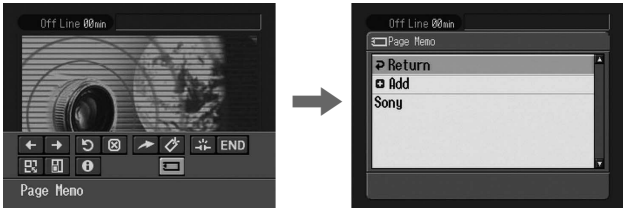

(2) Select the page memo you want to edit, then press the centre ● on the control button.
The title and URL of the selected page memo are indicated.

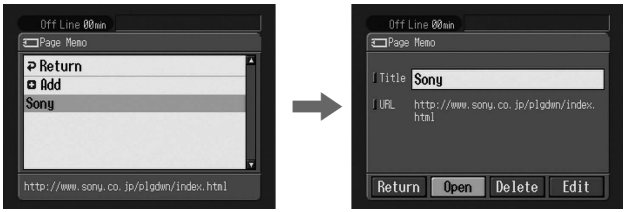

(3) Select [Edit], then press the centre ● on the control button.
The character input screen appears.

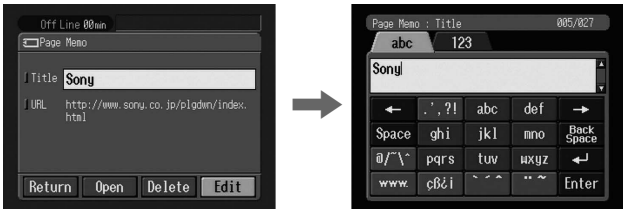

(4) Edit the name.
For details on how to input characters, see “How to input characters” on page 8.

(5) Select [Enter], then press the centre ● on the control button.
The title of the page memo is modified.

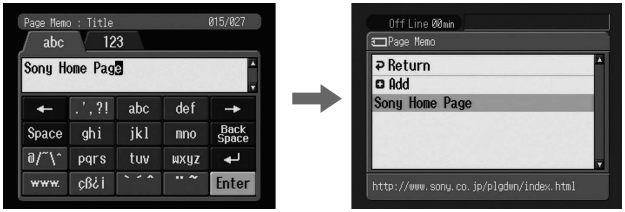

(6) Select [↩ Return], then press the centre ● on the control button.
The browser screen appears again.

To delete the page memo

You can delete page memos. We recommend that you delete unnecessary page memos since you can only store up to 30 page memos.

Preparation

- Insert a "Memory Stick" into the camcorder, for storing page memos.
- Release the lock of the "Memory Stick".

(1) Select (Page Memo), then press the centre ● on the control button.
The page memo list appears.

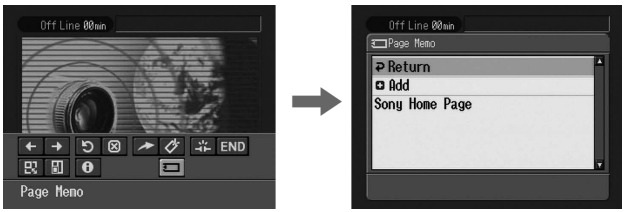

(2) Select the page memo you want to delete, then press the centre ● on the control button.
The following screen appears.

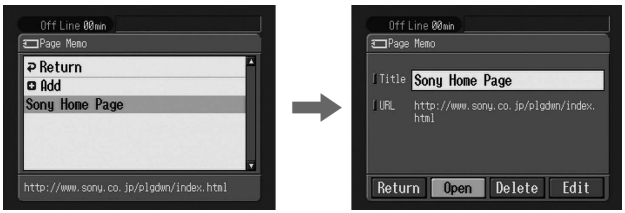

(3) Select [Delete], then press the centre ● on the control button.
The message "Delete This Page Memo Item?" used for verification appears.

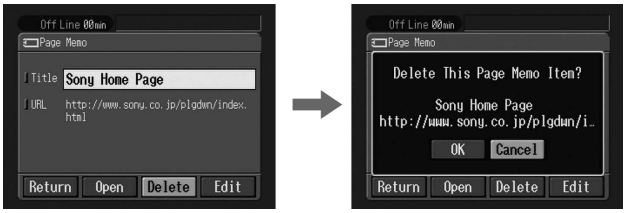

(4) Select [OK], then press the centre ● on the control button.
The selected page memo is deleted and the page memo list appears again.

(5) Select [↩ Return], then press the centre ● on the control button.
The browser screen appears again.

To cancel deletion of the page memo

Select [Cancel], then press the centre ● on the control button in step 4.

Displaying a Web page stored in page memo

You can display a page memo stored in a "Memory Stick".

Preparation

Insert the "Memory Stick" into the camcorder, which the page memo you want to display is stored.

(1) Select (Page Memo), then press the centre ● on the control button.
The page memo list appears.

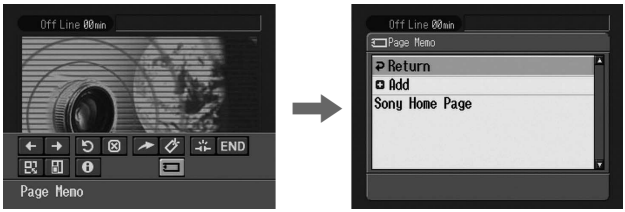

(2) Select the page memo you want to display.

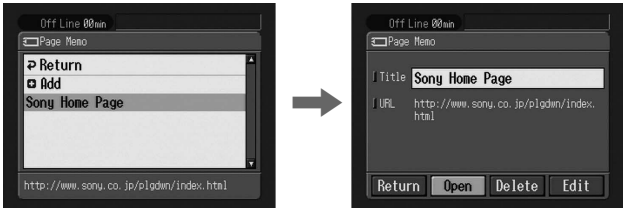

(3) Select [Open], then press the centre ● on the control button.
The Web page stored in page memo is displayed.

To select another page memo

Select [Cancel], then press the centre ● on the control button in step 3. The page memo list appears. Select another page memo.

Shutting down the browser

To finish viewing the Web page, and disconnect the phone line

(1) Press BROWSER MENU on the camcorder to display the menu bar.

(2) Select END (End), then press the centre ● on the control button.
The browser is closed, then the phone line is disconnected.

To only disconnect the line

Select (Line Close), then press the centre ● on the control button. The phone line is disconnected.

Note

When shutting down the browser, a verification message may appear, depending on your camcorder.

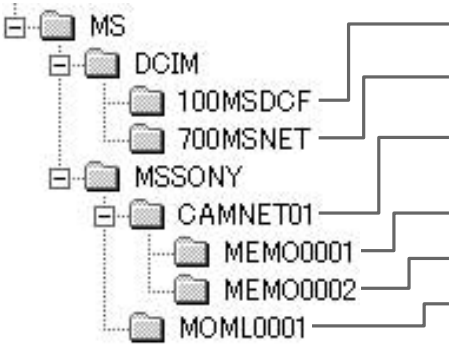

File storage destinations and file names

Files are grouped in the following folders. You can only view these folders on a computer. The meanings of the file names are as follows.
sssss stands for any number within the range from 00001 to 99999.
ssss stands for any number within the range from 0001 to 9999.
XXX stands for a portion of an attached file name.

Folder	File name	Meaning
100MSDCF	DSC□□□□□.JPG	Still image file
	MOV□□□□□.MPG	Moving image file
700MSNET	XXX□□□□□.JPG	Still image file over the network
	XXX□□□□□.MPG	Moving image file over the network
CAM NET01	RCV.MBX	Incoming e-mail list*
	IMAGEMEM.CNF	Page memo management file*
MEMO□□□□	MEMO□□□□.HTM	Page memo HTML file
	IMG□□□□.JPG	Page memo still image file
	IMG□□□□.GIF	Page memo image file
	IMG□□□□.PNG	Page memo image file
	IMG□□□□.XBM	Page memo image file
MOML0001	MOV□□□□□.MPG	Moving image file

* Do not delete these files. These are required files even though they cannot be verified using a PC.

Troubleshooting

Trouble accessing the Internet

The message "...Incomplete" or "Authentication Error..." is indicated and the camcorder cannot access the Internet.

→ Check your setup according to the procedure described in "Setting network preferences" on page 22.

The camcorder cannot access the Internet.

→ Try to access it again after a while.

The message "Line is Busy or Phone number may be Wrong" is indicated and the camcorder cannot access the Internet.

→ The phone line of your provider is busy. Call again after a while.
→ The settings for the telephone number may be incorrect. Please check those settings.
→ The telephone signalling type setup of the Modem Adaptor with Bluetooth function may be wrong. Check the setup.

The message "Bluetooth Connection Error" is indicated and the camcorder cannot access the Internet.

→ Check that the Bluetooth device is turned on.
→ Install the Bluetooth device nearer to the camcorder.

The message "Phone Line Disconnected" is indicated when making an entry in the online registration procedure.

→ Data entry can be done offline. When the camcorder needs to connect with the site, the screen for verifying the connection appears. Select [OK], then press the centre ● on the control button, the connection will be established again.

The message "Bluetooth Authentication Error Check the Certified Status" is indicated and the camcorder cannot access the Internet.

→ The Bluetooth device may be deleted from the registration. Set it up again.

The message "Low Battery" is indicated and the camcorder cannot access the Internet.

→ Charge the battery pack or use the AC power adaptor, then connect again.

Trouble with e-mail

The message "DNS Error The Requested URL Could Not Found" is indicated and the camcorder cannot send or receive e-mail.

→ The DNS setup may be wrong. Check the PPP setup.

The camcorder cannot send e-mail.

→ The clock of the camcorder is not set. Set up the clock.
→ Check your setup according to the procedure described in "Setting network preferences" on page 22.
→ Connect again after a while.

The camcorder cannot receive e-mail.

- → The clock of the camcorder is not set up. Set it up.
- → Check your setup according to the procedure described in "Setting network preferences" on page 22.
- → All of your downloaded e-mail messages are stored in the "Memory Stick". Insert a new "Memory Stick" that has sufficient memory and download your e-mail again. Also, check that the lock switch is set to release.
- → You can restrict the file size of downloaded e-mail messages. Check the setup of the item "Restrict" on the Network Options screen.
- → Up to 50 downloaded e-mail messages can be stored in a "Memory Stick". If you want to store a 51st e-mail message, delete unnecessary e-mail or insert a new "Memory Stick" that has sufficient memory and then download your e-mail again.

All of the e-mail message cannot be received.

- → The total number of available e-mail characters is 4000. You cannot receive the entire text of e-mail that has more than 4000 characters.

The message "PPP Authentication Error" is indicated.

- → Check your setup according to the procedure described in "Setting network preferences" on page 22.

You received an e-mail message sent from Mailer Daemon.

- → Your e-mail has not been sent to its destination address. Check the e-mail address. If you receive an e-mail message from Mailer Daemon and the destination address is correct, the server may be down, or the e-mail address may have changed.

Attached files are not saved in the "Memory Stick".

- → The compatible file types are **.jpg** and **.mpg** only. Check the file type.
- → The message "Memory Stick Directory Error" may be indicated when a "Memory Stick" whose directory structure does not correspond to the DCF standard is inserted.
- → All of your downloaded e-mail messages are stored in the "Memory Stick". Insert a new "Memory Stick" that has sufficient memory and download your e-mail again. Also, check that the lock switch is set to release.
- → You can restrict the file size of downloaded e-mail messages. Check the setup of the item "Restrict" on the Network Options screen.

Trouble viewing a Web page

The images are not displayed.

- → Check the setup of the item "Image Display" on the Network Options screen.

Some of the Web page or all of the Web page is not displayed.

- → When the page has been made using the software, such as Macromedia Flash, the page does not correspond to the browser of the camcorder.

It takes some time to load the Web page.

- → When the Web page is busy, try to connect through other providers or other access points, or connect during off-peak times.

The Web page is not loaded.

- → **When entering its URL**
  Check that the address is correct. (For example, did you enter "0" or "O", "-" or "_")
- → **When accessing through the bookmark or page memo**
  The address may have been changed or the link structure of the Web site may have been modified. When the link structure is modified, follow the address to its source. (For example, when you cannot access http://www.sony.co.jp/xxxx/, then try to access http://www.sony.co.jp/)

The Web page cannot make a transition.

- → The item "Cookie" may not be checked. Check the item "Cookie" on the Network Options screen.

The cookie is not saved.

- → Exit the NETWORK mode, the cookie will be deleted.

The message "DNS Error The Requested URL Could Not Found" is indicated and the Web page is not displayed.

- → The setup of the item "DNS" may be wrong. Check the setup of the PPP screen.
- → The setup of the item "Proxy" may be wrong. Check the setup of the Browser screen.

Specifications

Bluetooth

The number of registered devices available
3

E-mail

Sending
The maximum number of e-mail destination addresses to which a message can be sent at one time
50
The registrable number of subjects
6
The maximum number of characters of a subject
24
The registrable number of messages
6
The maximum number of characters of a message
512
The maximum number of images attached to e-mail
99
The maximum file size of images attached to e-mail
3 MB
Signature
The number of characters
256
Addressbook
The registrable number of destination addresses
50
The maximum number of characters of a name
24
The maximum number of characters of an e-mail address
64
Receiving
Compatible attachment file standards
Extension: .jpg, .mpg, .jpeg, .mpeg
The maximum number of characters of an e-mail message
Approx. 4000
The maximum number of e-mail messages recordable in a "Memory Stick"
50

Browser

The number of bookmarks available
30
The maximum number of characters of a bookmark title
27
The maximum number of page memos recordable in a "Memory Stick"
30
The maximum number of characters of a page memo title
27

Messages

Various messages appear on the screen. Check the corresponding descriptions in the following list.

General

Message	Meaning
Bluetooth Connection Error	• The Bluetooth device is too far from the camcorder. • The Bluetooth device is busy.
Bluetooth Authentication Error Check the Certified Status	Register the Bluetooth device again.
Bluetooth Registration Error Check the Passkey	• The passkey was wrong. • The passkey transmission failed.
Bluetooth Communication Disconnected	• The Bluetooth device was turned off. • The Bluetooth device is too far from the camcorder. • The Bluetooth device became impossible to connect.
Bluetooth Connection Error Select Bluetooth Device	No Bluetooth devices are registered. Register the Bluetooth device (p. 15).
PPP Authentication Error Check ID or Password	Your ID or password entered on the PPP screen during manual setup may be wrong.
Phone Line Disconnected	Check the connection status.
Connection Error No Response From PPP Server	• The telephone number entered on the PPP screen in manual setup may be wrong. • The setup of Modem Init on the Network Options screen is wrong.
Bluetooth Connection Error Check Phone Line	Check that the Bluetooth device is connected to a telephone terminal.
Low Battery	The capacity of the battery pack is insufficient. Change the battery pack or use the AC power adaptor.
Profile Error Reset Profile	Check the setup. If an entry is missing, set up again referring to your notes.
Memory Error	Exit the NETWORK mode, then enter the NETWORK mode again.
Memory Stick Error	The “Memory Stick” may be broken. Do the following; exit the NETWORK mode, turn off the camcorder, remove and insert the “Memory Stick”, then operate the camcorder. If, the message still appears, use another “Memory Stick”.
Memory Stick Error Outgoing Mail Canceled	
Memory Stick Error Unable to Open the File	
Memory Stick Error Action Canceled	
Memory Stick Error Incoming Mail Canceled	
Memory Stick Format Error	Format the “Memory Stick”.
Enter PPP Password	For details on “Verify Password”, see “Setting network options preferences” (p. 26).
Saving the Profile	Do not turn off the camcorder while the message is indicated.

Messages

E-mail

Message	Meaning
POP Server Disconnected	The POP server may be down. Connect to the page again after a while.
POP Server Connection Error	• Your password entered on the Mail screen during manual setup may be wrong. Check your password. • Connect the page after a while.
SMTP Server Disconnected	Connect to the page again after a while.
SMTP Server Connection Error	Your password entered on the Mail screen during manual setup may be wrong. Check your password.
PPP Profile Incomplete	Check the setup in provider preferences.
Mail Profile Incomplete	Check the setup in provider preferences.
No Picture Files	No images in the “Memory Stick”.

Browser

Message	Meaning
You are About to View Pages Over a Secure Connection Do You Want to Continue?	You tried to open an SSL page. When you know that the page is safe, select [OK], then press the centre ● on the control button.
You are About to Leave a Secure Internet Connection Do You Want to Continue?	
Warrant Date Expired Invalid Data Open Anyway?	
Set the Date and Time Invalid Data Open Anyway?	The clock is not set up on the camcorder. Set up the clock.
Page Certification Error Invalid Data Open Anyway?	The certification of the page may be broken, wrong, or it may be of other pages. When you know that the page is safe, select [OK], then press the centre ● on the control button.
Opening Error Invalid File Type	You cannot display this page on the camcorder.
DNS Error The Requested URL Could Not Found	• The URL may be wrong. • The DNS entry on the PPP screen during manual setup may be wrong. Check this item. • Connect to the page again after a while.
Loading Error	Connect to the page again after a while.

Messages

Message	Meaning
Read-Only File in Directory Unable to Delete the File Check the File Status	Files modified with a computer may not be deleted by the camcorder.
Opening File Error	
Read-Only File This File is Locked	
Enter User Name and Password	User authentication is required to access the page. Enter your user name and password.
Timeout Disconnected Automatically	Check the Network Options setup (p. 26).
Loading... Retry Later	The page memo cannot be stored while the unit is loading a Web page. Store it again after the Web page has been loaded (p. 62).

Glossary

Access point (p. 24)
A telephone number used to access the Internet, which is provided by an Internet service provider.

Address book (p. 40)
Used to register e-mail destination addresses.

@ (At mark) (p. 22)
Used to separate the domain name and the user name.

Attachment (p. 37)
To attach a file to an e-mail message.

Connect time (p. 56)
The time for being connected with an Internet service provider using a dial-up connection. Most Internet service providers charge for the time connected.

Cookie (p. 27)
Used by the operator of an Internet site to identify the user. This is frequently used in online shopping.

DNS (p. 23)
An abbreviation for Domain Name System. This "DNS" is also referred to as a "name server", "primary DNS server", "primary name server", etc. This is a server that replaces a domain name with an IP address. This is specified by an IP address.

Download (p. 54)
Load information from the server through the phone line.

E-mail (p. 29)
Also referred to as "Email", "Mail", etc. Using a network, such as the Internet, you can send and receive a message very quickly. E-mail is easy to edit or store.

E-mail address (p. 29)
Also referred to as an "Email address", "Mail address", etc. This is the destination address for e-mail. There is no need to specify the country and the house number. The same address does not exist in the world. You can receive your e-mail even if your are in another country.

Forward (p. 51)
To forward a received e-mail message to another person. "Fw:" (Forward) is added to the beginning of the title in order to indicate that the e-mail is a forwarded e-mail.

ID (p. 23)
Used to identify the user in combination with a password when accessing the Internet through the Internet service provider.

Internet (p. 4)
A worldwide network of computers. You can use e-mail, information retrieval services, etc., over this network.

Internet service provider (p. 4)
Also referred to as a "Provider", an "ISP", etc. A company that provides access to the Internet.

Link (p. 49)
A related page address listed on a Web page as a Web link.

Password (p. 23)
Used to access the provider in combination with a user ID.

POP3 (p. 25)
An abbrebiation for Post Office Protocol, Version 3. This is a server used to receive e-mail.

PPP (p. 23)
An abbrebiation for Point to Point Protocol, Version 3. This is a protocol for accessing a provider using a dial-up connection.

Proxy (p. 25)
A server or program to make a computer located inside a firewall pass through the firewall.

Reply (p. 49)
To reply to a previously received e-mail message. When replying, "Re:" (Reply) is added to the beginning of the title in order to indicate that the e-mail is a reply.

Signature (p. 38)
Used to add your name, your address, etc., to the end of a message.

SMTP (p. 25)
An abbreviation for Simple Mail Transfer Protocol. This is a server used to send e-mail.

SSL (p. 73)
An abbrebiation for Secure Sockets Layer. A protocol for exchanging information safely between Web browsers and Web servers. SSL is frequently used for credit card transactions over the Internet. SSL also has a function to verify ownership and to encrypt data.

Subject (p. 32)
The title of a e-mail message. When replying, "Re:" (Reply) is added to the beginning of the title in order to indicate that the e-mail is a reply. When forwarding an e-mail message, "Fw:" (Forward) is added to the beginning of the title in order to indicate that the e-mail is a forwarded e-mail message.

URL (p. 54)
An abbrebiation for Uniform Resource Locator. An address on the Internet. By specifying this address, you can access the Web page.

Web page (p. 54)
A Web site that makes information available on the Internet. When the page includes Web links, you can specify other pages by selecting the link.

Setup memo

Be careful not to reveal these entries.

Network Menu

	Example
Network Setup	
Provider Setup	
PPP	
ID	abc123@xxx.sony.co.xx
Password	hcHZ7yd
DNS1	192.168.0.1
DNS2	192.168.0.2
TEL No. ①	XXXXXXX
TEL No. ②	
TEL No. ③	
Mail	
UserID	abc123
Password	hcHZ7yd
Address	abc123@xxx.sony.co.xx
POP Server	pop.xxx.sony.co.xx
SMTP Server	smtp.xxx.sony.co.xx
Browser	
Proxy	proxy.xxx.sony.co.xx
Port	8080

À propos des marques commerciales

- "Memory Stick" et sont des marques déposées de Sony Corporation.
- Les marques commerciales BLUETOOTH appartiennent à leur propriétaire et sont utilisées sous licence par Sony Corporation.
- NetFront by Access Co., Ltd. est adopté pour la fonction Internet de ce produit. NetFront est une marque déposée de Access Co., Ltd au Japon. Copyright © 1996 – 2001 ACCESS CO., LTD.
- Certaines parties du logiciel fourni sont en partie basées sur le travail du Independent JPEG Group.

Tous les autres noms de produits mentionnés dans ce manuel peuvent être des marques commerciales ou des marques déposées de leurs sociétés respectives. En outre, les symboles "™" et "®" ne sont pas systématiquement mentionnés dans ce manuel.

Aucun dédommagement pour vos enregistrements

Vous ne pouvez prétendre à aucun dédommagement si l'enregistrement ou la lecture de fichiers joints ou téléchargés n'a pas eu lieu en raison d'un dysfonctionnement, de problèmes survenus avec le support de stockage, etc.

Précautions

- Avant d'utiliser la fonction réseau, veillez à régler l'horloge du caméscope. Pour plus de détails, reportez-vous au mode d'emploi du caméscope. Si vous utilisez la fonction réseau sans procéder au réglage de l'horloge, il est possible que vous ne puissiez pas envoyer ou recevoir de messages électroniques ou encore visualiser une page Web.
- Ne retirez pas la batterie ou ne débranchez pas l'adaptateur secteur lorsque l'appareil se trouve en mode NETWORK (Réseau). Sinon, la configuration du mode NETWORK (Réseau) risque d'être perdue. Quittez le mode NETWORK (Réseau) lorsque vous réglez le commutateur POWER sur OFF (CHG) ou lorsque vous passez à un autre mode.
- Nous vous recommandons de faire des copies de sauvegarde de vos messages électroniques et de vos préférences réseau. Ces éléments risquent d'être perdus en cas d'altération de la mémoire. Pour sauvegarder vos préférences réseau, gardez-en une trace écrite ou utilisez la section "Configuration de la mémoire" page 77.) Ces données peuvent également être perdues en cas de réparation.
- La touche reset (réinitialisation) ne peut pas réinitialiser les préférences réseau.

Remarque sur le fonctionnement réseau en cas d'utilisation de la batterie

Lorsque l'autonomie de la batterie est insuffisante en mode NETWORK, utilisez l'adaptateur secteur ou remplacez la batterie par une batterie complètement rechargée. Avant de brancher l'adaptateur secteur ou de remplacer la batterie, vous devez quitter le mode NETWORK.

Remarque sur la fonction réseau

La fonction réseau est disponible uniquement dans les pays ou les zones suivantes : Allemagne, Autriche, Belgique, Danemark, Espagne, Finlande, France, Grèce, Irlande, Luxembourg, Norvège, Portugal, Suède, Suisse, Royaume-Uni et Pays-bas. (D'après une étude de Sony Corporation datée du 8. 1. 2001)
Lorsque vous utilisez le caméscope dans un pays ou une zone non mentionné(e) ci-dessus, la fonction réseau est disponible uniquement dans le pays ou la zone d'achat du caméscope.

A l'attention des clients au CANADA

Le fonctionnement est soumis aux deux conditions suivantes : (1) cet appareil ne doit pas provoquer d'interférence et (2) doit accepter tout type d'interférence, y compris les interférences susceptibles de provoquer un fonctionnement non souhaité de l'appareil.

Pour empêcher les interférences radio sur le service objet de la licence, cet appareil est censé être utilisé à l'intérieur et loin des fenêtres pour lui procurer un blindage maximal. Tout équipement installé à l'extérieur doit faire l'objet d'un droit de licence.

Table des matières

Introduction

La fonction réseau du caméscope 4
Présentation de la technologie sans fil Bluetooth 5
Opérations de base en mode NETWORK 6
Utilisation du Network Menu (Menu réseau) 6
Utilisation du bouton de commande 7
Saisie de caractères 8
Utilisation de la barre de menus du navigateur 13

Préparation

Enregistrement d'un appareil Bluetooth 15
Si vous utilisez l'adaptateur pour modem avec fonction Bluetooth 15
Si l'enregistrement échoue 19
Affichage des informations sur votre caméscope 19
Indication des ondes radio 20
Sélection d'autres appareils Bluetooth dans la liste 20
Suppression de la liste d'un appareil Bluetooth enregistré 20
Configuration des préférences réseau 22
Configuration de vos préférences au niveau de votre fournisseur d'accès 22
Configuration des préférences des options réseau 26

Fonctionnement du réseau

Utilisation du courrier électronique 29
Envoi de courrier électronique 29
Utilisation du carnet d'adresses 40
Réception de courrier électronique .. 46
Suppression des messages inutiles .. 52
Visualisation de pages Web 54
Visualisation de pages Web 54
Mémorisation de la page Web sur un "Memory Stick" – Page Memo (Mémoire de page) 61
Quitter le navigateur 66

Informations complémentaires

Emplacements de la mémoire fichier et noms des fichiers 67
Dépannage 68
Difficultés pour accéder à Internet .. 68
Difficultés liées au courrier électronique 68
Difficultés pour visualiser une page Web 69
Spécifications 71
Messages 72
Généralités 72
Messagerie électronique 73
Navigateur 73
Glossaire 75
Configuration de la mémoire 77

La fonction réseau du caméscope

Le caméscope peut accéder à Internet via votre fournisseur d'accès au moyen d'une connexion à un réseau commuté avec un appareil Bluetooth. Vous pouvez visualiser une page Web et envoyer et recevoir des messages électroniques en intégrant les images enregistrées avec votre caméscope en pièce jointe. La spécification Bluetooth version 1.1 a été adoptée pour le système de communication du caméscope et les profils compatibles Bluetooth sont "Generic Access Profile" et "Dial-up Networking Profiles".

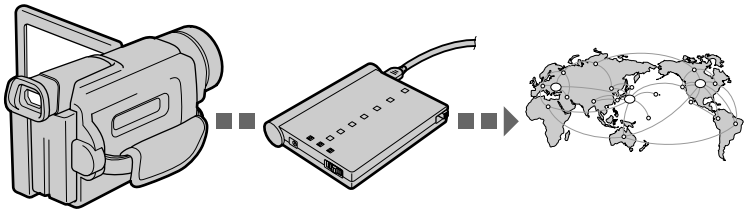

Votre caméscope

Un équipement Bluetooth, comme l'adaptateur pour modem avec fonction Bluetooth

Vers Internet

• Accédez facilement à Internet

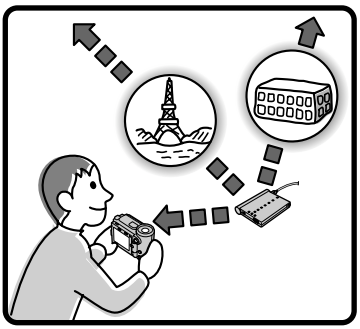

Vous pouvez visualiser une page Web via Internet.

• Envoyez/recevez votre courrier électronique

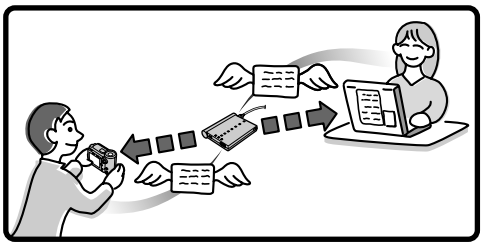

Vous pouvez envoyer ou recevoir du courrier électronique à tout moment ainsi que joindre des images à vos messages.

Avant d'utiliser la fonction réseau, veillez à régler l'horloge du caméscope. L'horloge n'est pas configurée en usine.
Vous devez également configurer le caméscope et le périphérique et effectuer les enregistrements requis (inscription auprès du fournisseur d'accès Internet, etc.)

Présentation de la technologie sans fil Bluetooth

Qu’est-ce que la technologie sans fil Bluetooth ?

La technologie sans fil Bluetooth permet une communication entre divers appareils Bluetooth sans utiliser de câbles. Les appareils pouvant utiliser cette technologie sont, entre autres, les ordinateurs, les périphériques, les ANP et les téléphones mobiles. Ce système de communication omnidirectionnel permet de communiquer même si l’appareil Bluetooth se trouve dans un sac ou s’il existe des obstacles entre les appareils. La technologie sans fil Bluetooth dispose également de fonctions de sécurité avancées, comme un brouillage des fréquences et un codage des données.

Authentification

La procédure d’authentification peut bloquer l’accès de ce réseau aux utilisateurs non spécifiés. Lorsque vous essayez d’établir une communication avec un appareil Bluetooth non enregistré, les appareils doivent d’abord s’enregistrer mutuellement en entrant un code d’accès commun sur chaque appareil. Lorsque vous vous connectez à un appareil Bluetooth déjà enregistré, la communication commence sans saisie du code d’accès.

Opérations de base en mode NETWORK

Cette section décrit les méthodes de commande de base pour utiliser le caméscope, plus précisément celles qui sont utilisées pour les opérations réseau.

Utilisation du Network Menu (Menu réseau)

Pour accéder au Network Menu (Menu réseau), reportez-vous à la section “Accès au réseau” du mode d’emploi du caméscope.

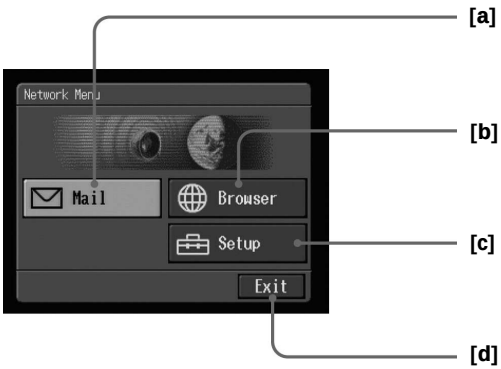

[a]: envoi et réception de courrier électronique. Pour plus de détails, voir la section “Utilisation du courrier électronique” page 29.
[b]: visualisation d’une page Web via Internet. Pour plus de détails, voir la section “Visualisation de pages Web” page 54.
[c]: vous devez effectuer divers réglages à l’aide de ce menu avant d’utiliser la fonction réseau. Pour plus de détails, voir la section “Configuration des préférences réseau” page 22.
[d]: quitter le mode NETWORK (Réseau).

Les écrans réels peuvent être légèrement différents des illustrations de ce mode d’emploi de la fonction réseau.

Utilisation du bouton de commande

La plupart des opérations réseau sont effectuées via le bouton de commande. Sélectionnez un bouton sur l'écran à l'aide du bouton de commande, puis validez en appuyant sur le bouton de commande.

Remarque

La forme du bouton de commande peut varier selon le modèle du caméscope.

(1) Appuyez plusieurs fois sur ▲/▼/◄/► sur le bouton de commande pour sélectionner le bouton de votre choix affiché sur l'écran.
Le bouton sélectionné devient orange.

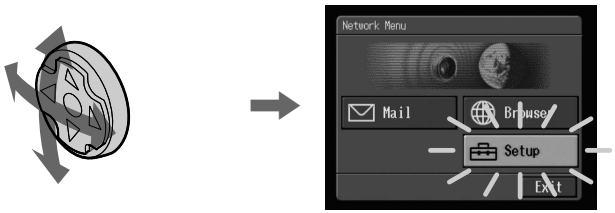

(2) Appuyez sur ● au centre du bouton de commande pour entrer le réglage.

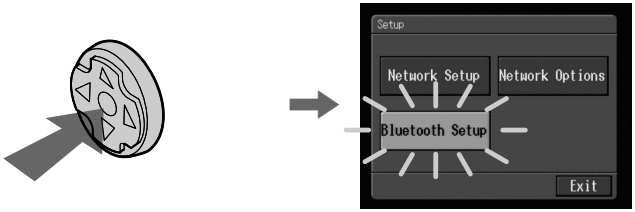

Répétez les étapes 1 et 2 pour exécuter la fonction.

La procédure ci-dessus est décrite par "Sélectionnez [XXXX], puis appuyez sur ● au centre du bouton de commande" dans le présent mode d'emploi.

Saisie de caractères

Vous aurez souvent besoin de saisir des caractères, comme pour les adresses de messagerie électronique ou les adresses de page Web (URL), pour utiliser la fonction réseau. Cette section décrit comment saisir des caractères.

1 Sélection du type de caractère

(1) Affichez l'écran de saisie des caractères.

(2) Sélectionnez l'un des onglets de type de caractère.
abc: si vous saisissez des caractères alphabétiques.
123: si vous saisissez des caractères numériques.

Si vous avez sélectionné abc

Si vous avez sélectionné 123

2 Saisie de caractères

(1) Sélectionnez la touche comportant le caractère que vous souhaitez saisir.

(2) Appuyez sur ● au centre du bouton de commande pour entrer le caractère. Appuyez plusieurs fois de suite pour sélectionner les autres caractères de la touche. Lorsque vous saisissez le même caractère ou les autres caractères de la même touche, sélectionnez une autre touche à l'aide de ▲/▼/◄/► sur le bouton de commande, puis sélectionnez à nouveau la touche précédente. Pour plus de détails sur les caractères disponibles, reportez-vous à la section "Liste des caractères disponibles" page 12.

(3) Répétez les étapes 1 et 2 pour saisir des caractères.

(4) Après avoir saisi les caractères, sélectionnez [Enter], puis appuyez sur ● au centre du bouton de commande.
L'écran qui était affiché avant l'écran de saisie des caractères réapparaît.

Remarque

Même si vous annulez l'opération de saisie des caractères, sélectionnez [Enter], puis appuyez sur ● au centre du bouton de commande pour quitter l'écran de saisie des caractères.

Suppression d'un caractère

Sélectionnez [⬅] ou [➡]. À chaque pression sur ● au centre du bouton de commande, le curseur se déplace vers la gauche ou la droite. Déplacez le curseur à droite du caractère que vous souhaitez supprimer, sélectionnez [Back Space] (Retour), puis appuyez sur ● au centre du bouton de commande. Le caractère situé à gauche du curseur est supprimé.

Ajout d'un caractère

Sélectionnez [⬅] ou [➡]. À chaque pression sur ● au centre du bouton de commande, le curseur se déplace vers la gauche ou la droite. Déplacez le curseur à l'endroit où vous souhaitez ajouter un caractère, puis saisissez les caractères.

Commencer une nouvelle ligne

Sélectionnez [↵],puis appuyez sur ● au centre du bouton de commande.

Par ex., saisissez “Hello” dans l’option Subject (Objet) de l’écran Send (Envoyer)

(1) Sélectionnez l’onglet abc.

(2) Sélectionnez [ghi], puis appuyez cinq fois sur ● au centre du bouton de commande.
“H” est saisi.

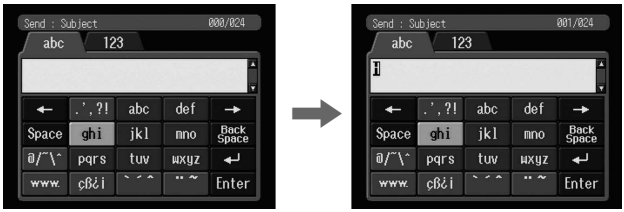

(3) Sélectionnez [def], puis appuyez deux fois sur ● au centre du bouton de commande.
“e” est saisi.

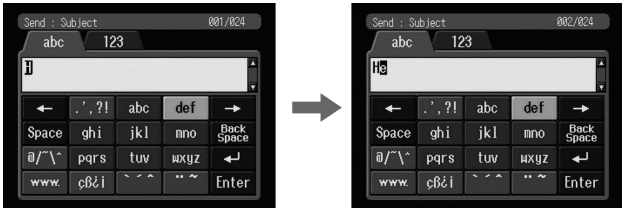

(4) Sélectionnez [jkl], puis appuyez trois fois sur ● au centre du bouton de commande.
“l” est saisi.

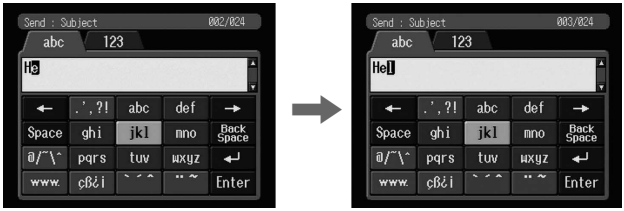

(5) Sélectionnez [→], puis appuyez sur ● au centre du bouton de commande.
Le curseur se déplace sur la position suivante.

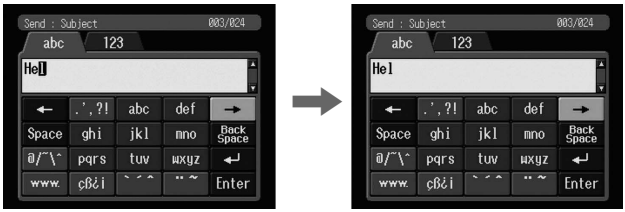

(6) Sélectionnez [jkl], puis appuyez trois fois sur ● au centre du bouton de commande.
"l" est saisi.

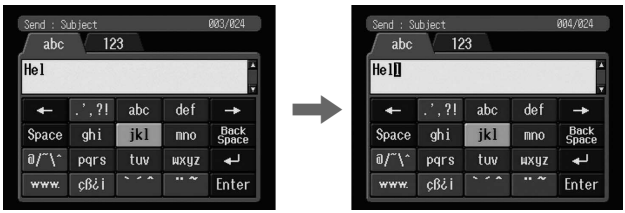

(7) Sélectionnez [mno], puis appuyez trois fois sur ● au centre du bouton de commande.
"o" est saisi.

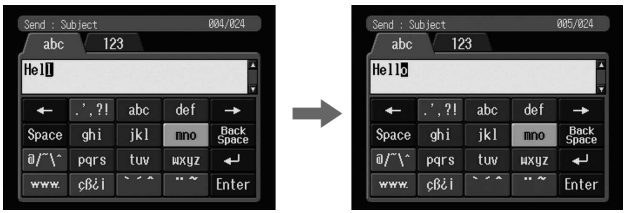

(8) Sélectionnez [Enter], puis appuyez sur ● au centre du bouton de commande.
"Hello" est saisi et l'écran Send (Envoyer) apparaît à nouveau.

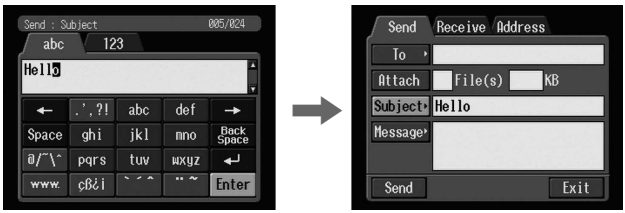

Liste des caractères disponibles

Caractères alphabétiques

Touche	Caractère
abc	a → b → c → A → B → C → a →...
def	d → e → f → D → E → F → d →...
ghi	g → h → i → G → H → I → g →...
jkl	j → k → l → J → K → L → j →...
mno	m → n → o → M → N → O → m →...
pqrs	p → q → r → s → P → Q → R → S → p →...
tuv	t → u → v → T → U → V → t →...
wxyz	w → x → y → z → W → X → Y → Z → w →...

Symboles (si vous sélectionnez l'onglet abc)

Touche	Caractère
.',?!	. → ' → , → ? → ! → . →...
@/\^	@ → / → ~ → \ → ^ → @ →...
www.	www. → .com → .net → .html → www. →...
`´^	a: à → á → â → a → à →... A: À → Á → Â → A → À →... e: è → é → ê → e → è →... E: È → É → Ê → E → È →... i: ì → í → î → i → ì →... I: Ì → Í → Î → I → Ì →... o: ò → ó → ô → o → ò →... O: Ò → Ó → Ô → O → Ò →... u: ù → ú → û → u → ù →... U: Ù → Ú → Û → U → Ù →... y: ý Y: Ý
¨~	a: ä → ã → a → ä →... A: Ä → Ã → A → Ä →... e: ë → e → ë →... E: Ë → E → Ë →... i: ï → i → ï →... I: Ï → I → Ï →... o: ö → õ → o → ö →... O: Ö → Õ → O → Ö →... u: ü → u → ü →... U: Ü → U → Ü →... y: ÿ → y → ÿ →... n: ñ → n → ñ →... N: Ñ → N → Ñ →...
çß¿¡	ç → ß → ¿ → ¡ → Ç → ç →...

Symboles (si vous sélectionnez l'onglet 123)

Touche	Caractère
|<>{}	| → < → > → { → } → | →...
()[]	(→) → [→] → (→...
+-=_	. → + → - → = → _ → . →...
*:&:'	* → ; → & → : → ' → * →...
#"$%	# → " → $ → % → # →...

Caractères numériques

Touche	Caractère
0	0
1	1
2	2
3	3
4	4
5	5
6	6
7	7
8	8
9	9

Utilisation de la barre de menus du navigateur

Lorsque vous accédez à Internet et que vous visualisez une page Web, vous pouvez effectuer diverses opérations à l'aide de la barre de menus. Lorsque l'écran du navigateur est affiché, appuyez sur BROWSER MENU du caméscope pour afficher la barre de menus. Pour plus de détails sur l'utilisation de BROWSER MENU, reportez-vous au mode d'emploi du caméscope.

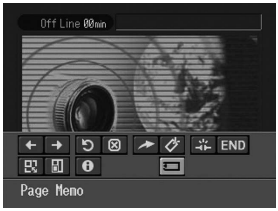

Affichage de la barre de menus

(1) Appuyez sur BROWSER MENU sur le caméscope.
La barre de menus suivante apparaît.

(2) Appuyez sur ▼ sur le bouton de commande.
Les autres boutons de la barre de menus apparaissent.

Masquer la barre de menus

Appuyez de nouveau sur BROWSER MENU sur le caméscope. La barre de menus disparaît.

Boutons de la barre de menus

Boutons de la partie supérieure

Bouton	Fonction
(Previous Page, Page précédente)	Aller à la page précédente.
(Next Page, Page suivante)	Aller à la page suivante.
(Refresh, Rafraîchir)	Rafraîchir la page en cours. Utilisez ce bouton lorsque les images ou les caractères d'une page Web n'apparaissent pas correctement.
(Stop, Arrêt)	Arrêter le chargement de la page en cours.
(New URL, Nouvelle URL)	Saisir l'URL d'une page Web.
(Bookmark, Signet)	Insérer un signet dans la page en cours. (Les signets sont mémorisés dans le caméscope.) Les signets sont pratiques pour accéder à des pages que vous utilisez fréquemment.
(Line Close, Fermeture de ligne)	Déconnecter la ligne téléphonique.
END (End, FIN)	Quitter le navigateur.

Boutons de la partie inférieure

Bouton	Fonction
(Zoom)	Modifier la taille de la page.
(Frame Select, Sélection d'une trame)	Modifier la trame de la page en cours de visualisation. Utilisez ce bouton lorsque la page dispose de différentes trames.
(Page Information, Informations sur la page)	Afficher le titre et l'URL de la page en cours.
(Page Memo, Mémoire de page)	Mémoriser la page en cours dans le "Memory Stick". Vous pouvez alors visualiser la page sans accéder à Internet.

Remarque

Suivant la page Web à laquelle vous accédez, il se peut que les boutons ne fonctionnent pas.

Enregistrement d'un appareil Bluetooth

Cette section décrit comment procéder à un enregistrement avec un appareil Bluetooth. Nous décrivons ici la procédure d'enregistrement de l'adaptateur pour modem Sony avec fonction Bluetooth. Une fois l'enregistrement effectué, le caméscope peut se raccorder à l'appareil Bluetooth sans procéder à un réenregistrement de l'appareil. Vous pouvez enregistrer jusqu'à trois appareils Bluetooth. Reportez-vous également au mode d'emploi fourni avec l'appareil Bluetooth.

Pour obtenir plus d'informations sur les appareils Bluetooth compatibles avec le caméscope, consultez l'URL suivant :
- http://www.sony.ca/service
- http://www.sony-europe.com/imaging, puis cliquez sur "support"
- http://www.sony-asia.com.sg/helpdesk

Modèle DCR-IP7BT/PC120BT uniquement
L'adaptateur pour modem BTA-NW1 Sony avec fonction Bluetooth est fourni avec le DCR-IP7BT/PC120BT. Cet appareil a déjà été enregistré sur votre DCR-IP7BT/PC120BT.

Remarques
- Lorsque vous utilisez l'adaptateur pour modem BTA-NW1 Sony avec fonction Bluetooth, installez-le dans un endroit ne comportant aucun obstacle entre le caméscope et l'appareil. La distance entre les appareils doit être inférieure à 10 m (33 pieds).
- La connexion peut être interrompue suivant les conditions de la communication.

Si vous utilisez l'adaptateur pour modem avec fonction Bluetooth

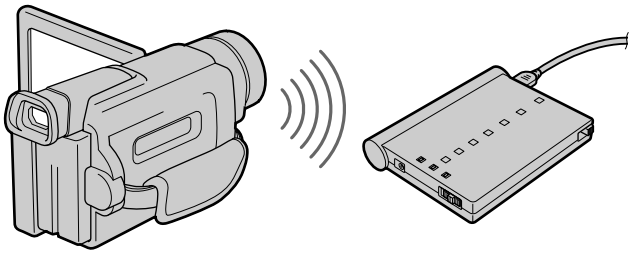

1 Préparation de l'adaptateur pour modem avec fonction Bluetooth

Mettez l'adaptateur pour modem avec fonction Bluetooth en attente de connexion (BONDING). Pour plus de détails, reportez-vous au mode d'emploi fourni avec l'adaptateur pour modem avec fonction Bluetooth.

2 Spécification de l’adaptateur pour modem avec fonction Bluetooth comme équipement de connexion

(1) Ouvrez le Network Menu(Menu réseau).
Pour plus de détails sur l’ouverture du Network Menu (Menu réseau), reportez-vous à la section “Accès au réseau” dans le mode d’emploi fourni avec votre caméscope.

(2) Sélectionnez [Setup] (Configuration), puis appuyez sur ● au centre du bouton de commande.
L’écran Setup (Configuration) apparaît.

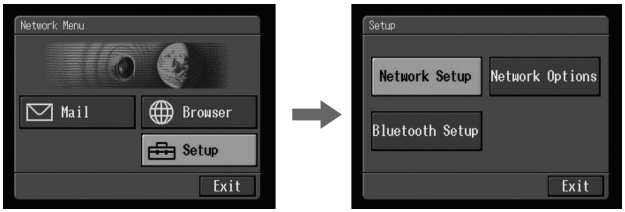

(3) Sélectionnez [Bluetooth Setup] (Configuration Bluetooth), puis appuyez sur ● au centre du bouton de commande.
L’écran Bluetooth Setup (Configuration Bluetooth) apparaît.

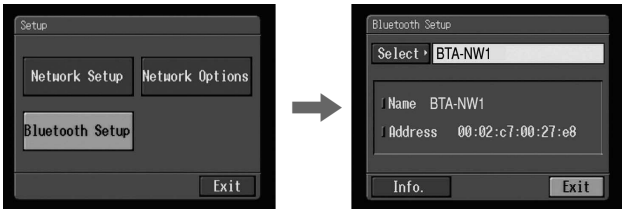

(4) Sélectionnez [Select] (Sélectionner), puis appuyez sur ● au centre du bouton de commande.
La liste des appareils Bluetooth apparaît. Lorsque vous effectuez un enregistrement pour la première fois, seuls [↩ Return] (Retour) et [✚ New] (Nouveau) sont indiqués. La liste contient jusqu’à trois appareils Bluetooth. Si vous sélectionnez un appareil Bluetooth dans la liste, reportez-vous à la section “Sélection d’autres appareils Bluetooth dans la liste” page 20.

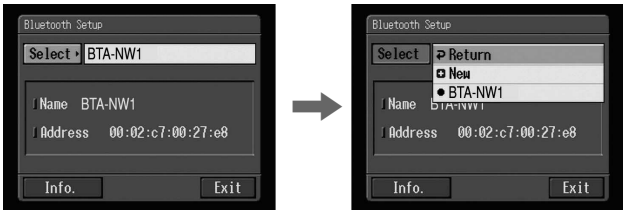

Conseil
Le dernier appareil Bluetooth utilisé apparaît à côté de [✚ New] (Nouveau).

(5) Sélectionnez [✚ New] (Nouveau), puis appuyez sur ● au centre du bouton de commande.
Le caméscope commence à rechercher les appareils Bluetooth. Lorsque la recherche est terminée, la liste des appareils Bluetooth disponibles apparaît.

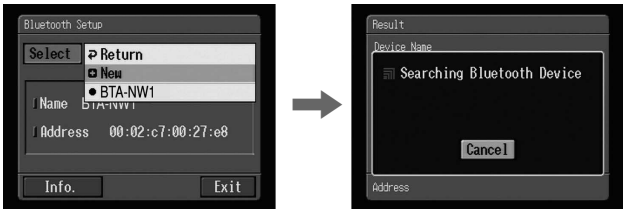

Remarques
- La recherche prend entre 10 à 60 secondes. La durée dépend du nombre d’appareils Bluetooth placés à proximité du caméscope.
- Si l’appareil Bluetooth que vous souhaitez enregistrer est introuvable, recommencez la procédure à partir de l’étape 4.

(6) Sélectionnez l’appareil Bluetooth de votre choix, appuyez ensuite sur ● au centre du bouton de commande.
L’écran de saisie des caractères apparaît.

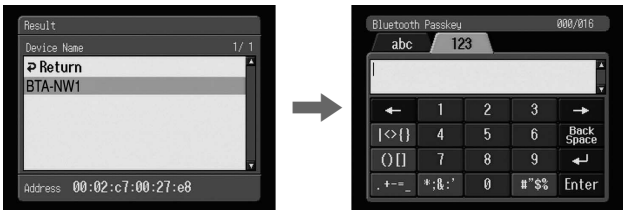

(7) Saisissez ensuite le code d'accès.
Pour plus de détails sur la saisie des caractères, reportez-vous à la section "Saisie de caractères" page 8.
Par exemple, lorsque vous utilisez l'adaptateur pour modem BTA-NW1 avec fonction Bluetooth, le code d'accès correspond au numéro de série indiqué sur l'étiquette du panneau arrière.

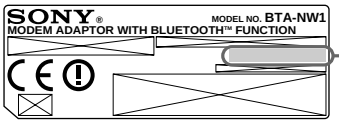

Code d'accès
Nombre utilisé lorsque vous enregistrez un appareil Bluetooth

Conseil concernant l'option "PassKey" (Code d'accès)
Le code d'accès est un numéro d'identification nécessaire pour permettre la communication entre deux appareils Bluetooth. La connexion sera autorisée après saisie du code d'accès. Ce "code d'accès" est également désigné par les termes "code d'accès Bluetooth", "NIP", "NIP Bluetooth", etc. Pour plus de détails, reportez-vous au mode d'emploi fourni avec l'adaptateur Bluetooth.

(8) Sélectionnez [Enter], puis appuyez sur ● au centre du bouton de commande.
Après enregistrement, l'écran Bluetooth Setup (Configuration Bluetooth) réapparaît. L'appareil Bluetooth sélectionné est spécifié.

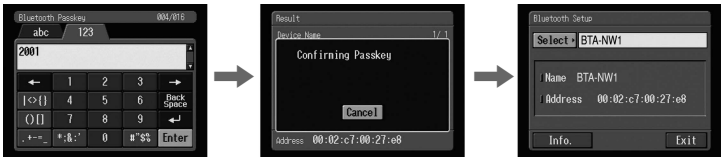

Remarque
Lorsque le message "Bluetooth Registration Error Check the Passkey" ("Erreur d'enregistrement Bluetooth, vérifiez le code d'accès") apparaît, sélectionnez [OK], puis appuyez sur ● au centre du bouton de commande. Recommencez la procédure à partir de l'étape 4.

(9) Sélectionnez [Exit] (Quitter), puis appuyez sur ● au centre du bouton de commande.
L'écran Setup (Configuration) réapparaît. Pour plus de détails sur la désactivation de l'adaptateur pour modem avec fonction Bluetooth, reportez-vous au mode d'emploi s'y rapportant.

(10) Sélectionnez [Exit] (Quitter), puis appuyez sur ● au centre du bouton de commande.
Le Network Menu (Menu réseau) réapparaît.

Si l’enregistrement échoue

Recommencez la procédure décrite dans la section “Si vous utilisez l’adaptateur pour modem avec fonction Bluetooth” page 15 à partir de l’étape 4.

Affichage des informations sur votre caméscope

Vous pouvez afficher les informations de votre caméscope.

(1) Ouvrez le Network Menu(Menu réseau).
Pour plus de détails sur l’ouverture du Network Menu (Menu réseau), reportez-vous à la section “Accès au réseau” dans le mode d’emploi fourni avec votre caméscope.

(2) Sélectionnez [Setup] (Configuration), puis appuyez sur ● au centre du bouton de commande.
L’écran Setup (Configuration) apparaît.

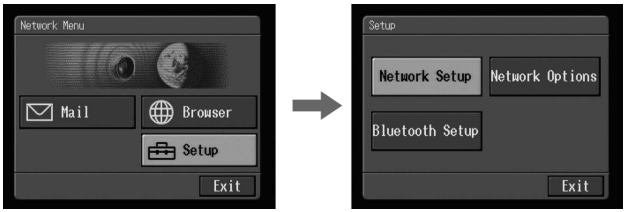

(3) Sélectionnez [Bluetooth Setup] (Configuration Bluetooth), puis appuyez sur ● au centre du bouton de commande.
L’écran Bluetooth Setup (Configuration Bluetooth) apparaît.

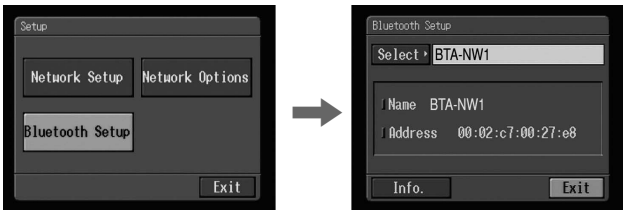

(4) Sélectionnez [Info.] (Informations), puis appuyez sur ● au centre du bouton de commande.
L'écran Bluetooth Setup: Self information (Configuration Blutooth : informations) apparaît.

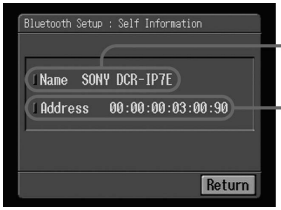

Nom du modèle

Il s'agit de l'adresse unique attribuée à chaque caméscope en usine. Cette adresse est utilisée lors de l'échange d'informations entre les appareils. Elle ne peut pas être modifiée. (Le numéro
indiqué dans l'illustration est juste un exemple.)

Pour faire disparaître l'écran Self Information (Informations)

Sélectionnez [Return] (Retour), puis appuyez sur ● au centre du bouton de commande.

Indication des ondes radio

indique le statut des ondes radio de l'appareil Bluetooth connecté. (Cette indication doit vous servir de guide.)

Sélection d'autres appareils Bluetooth dans la liste

Sélectionnez l'appareil Bluetooth que vous souhaitez spécifier, puis appuyez sur ● au centre du bouton de commande à l'étape 4 de la section "Si vous utilisez l'adaptateur pour modem avec fonction Bluetooth" page 15. Les informations relatives à l'appareil sont affichées. Sélectionnez [Exit] (Quitter), puis appuyez sur ● au centre du bouton de commande.

Suppression de la liste d'un appareil Bluetooth enregistré

Vous pouvez enregistrer jusqu'à trois appareils Bluetooth sur le caméscope. Lorsque vous supprimez un appareil Bluetooth de la liste, suivez la procédure ci-dessous.

(1) Ouvrez le Network Menu(Menu réseau).
Pour plus de détails sur l'ouverture du Network Menu (Menu réseau), reportez-vous à la section "Accès au réseau" dans le mode d'emploi fourni avec votre caméscope.

(2) Sélectionnez [Setup] (Configuration), puis appuyez sur ● au centre du bouton de commande.
L’écran Setup (Configuration) apparaît.

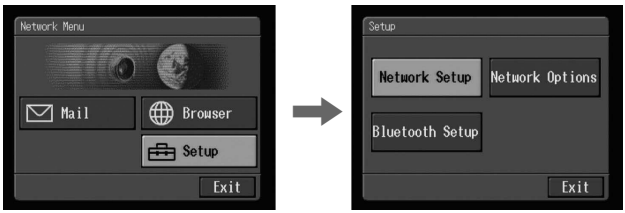

(3) Sélectionnez [Bluetooth Setup] (Configuration Bluetooth), puis appuyez sur ● au centre du bouton de commande.
L’écran Bluetooth Setup (Configuration Bluetooth) apparaît.

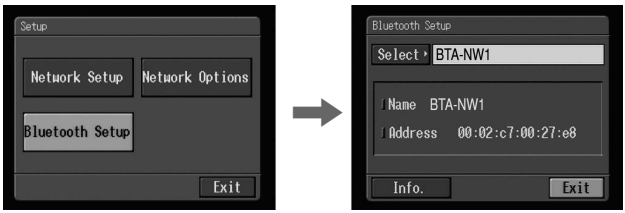

(4) Sélectionnez [Select] (Sélectionner), puis appuyez sur ● au centre du bouton de commande.
La liste des appareils Bluetooth apparaît.

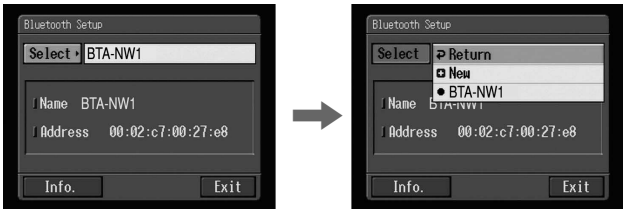

(5) Sélectionnez l’appareil que vous souhaitez supprimer, puis appuyez sur ● au centre du bouton de commande.
Le nom et l’adresse de l’appareil sélectionné s’affichent.

(6) Sélectionnez [Delete] (Supprimer), puis appuyez sur ● au centre du bouton de commande.
L’appareil sélectionné est supprimé de la liste.

Configuration des préférences réseau

Vous devez accéder à Internet pour visionner une page Web ou envoyer ou recevoir vos messages électroniques. Cette section décrit comment configurer vos préférences réseau pour accéder à Internet.

Configuration de vos préférences au niveau de votre fournisseur d'accès

Configurez les préférences du fournisseur d'accès en fonction des spécifications de votre fournisseur. Si vous ne comprenez pas les options de configuration, consultez votre fournisseur d'accès.

(1) Ouvrez le Network Menu (Menu réseau).
Pour plus de détails sur l'ouverture du Network Menu (Menu réseau), reportez-vous à la section "Accès au réseau" dans le mode d'emploi fourni avec votre caméscope.

(2) Sélectionnez [Setup] (Configuration), puis appuyez sur ● au centre du bouton de commande.
L'écran Setup (Configuration) apparaît.

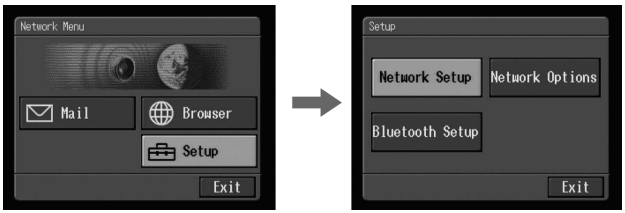

(3) Sélectionnez [Network Setup] (Configuration réseau), puis appuyez sur ● au centre du bouton de commande.
L'écran Provider Setup: Custom (Configuration du fournisseur d'accès : personnalisation) apparaît.
Si l'écran PPP (Protocole PPP) n'apparaît pas, sélectionnez l'onglet PPP.

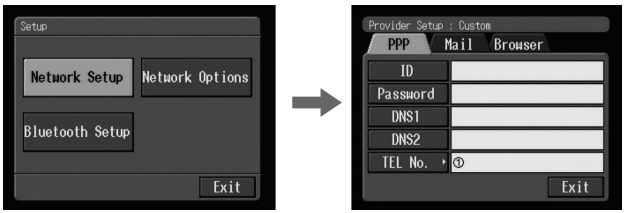

(4) Configurez les options suivantes :

ID: saisissez le nom d'utilisateur utilisé pour accéder à votre fournisseur d'accès via une connexion par ligne commutée.

Conseil concernant l'option "ID"

"ID" est également désignée par les termes "ID utilisateur", "code utilisateur", "code utilisateur PPP", "ID réseau", "nom du compte", "code d'identification", "nom d'utilisateur", etc.

Password: saisissez le mot de passe utilisé pour accéder à votre fournisseur d'accès via une connexion par ligne commutée.

Conseil concernant l'option "Password"

"Mot de passe" est également désigné par les termes "mot de passe PPP", "mot de passe réseau", "mot de passe de connexion", etc.

Conseil concernant la connexion par ligne commutée

La connexion par ligne commutée est utilisée pour accéder à Internet via une ligne téléphonique.

DNS1: saisissez l'adresse du serveur DNS (système de noms de domaine) de votre fournisseur d'accès.

Conseils concernant l'option "DNS1"

- "DNS1" est également désigné par les termes "serveur de noms de domaine", "serveur DNS primaire", "serveur de noms primaire", etc.
- Cette entrée peut être inutile suivant votre fournisseur d'accès. Pour plus de détails, consultez votre fournisseur d'accès.

DNS2: saisissez l'adresse du serveur DNS secondaire de votre fournisseur d'accès, le cas échéant.

Conseils concernant l'option "DNS2"

- "DNS2" est également désigné par le terme "serveur DNS secondaire" etc.
- Cette entrée peut être inutile suivant votre fournisseur d'accès. Pour plus de détails, consultez votre fournisseur d'accès.

TEL No. ①: saisissez les numéros de téléphone de votre point d'accès le plus pratique.

Conseil concernant le point d'accès

La plupart des fournisseurs d'accès installent des points d'accès à divers endroits. Nous vous recommandons de sélectionner le point d'accès le plus pratique vous permettant de réduire vos coûts téléphoniques au maximum.

TEL No. ②/TEL No. ③: saisissez les deuxième et troisième numéros de téléphone, le cas échéant.

(5) Sélectionnez l'onglet Mail (Message).
L'écran Mail (Message) apparaît.

(6) Configurez les options suivantes :

User ID: saisissez l'ID utilisateur que vous utilisez pour votre fournisseur d'accès.

Password: saisissez le mot de passe de l'ID utilisateur pour accéder au serveur POP. Votre ID utilisateur et votre mot de passe sont nécessaires pour utiliser votre messagerie électronique.

Conseil concernant l'option "Password"
"Mot de passe" est également désigné par les termes "mot de passe de messagerie", "mot de passe de serveur de messagerie, etc.

Address: saisissez votre adresse de messagerie électronique.

Conseil concernant l'option "Address"
"Adresse" est également désignée par les termes "adresse de messagerie", "adresse e-mail", etc.

POP Server: Saisissez l'adresse du serveur POP (Post Office Protocol) de votre fournisseur d'accès. Le serveur POP reçoit le courrier électronique.

Conseil concernant l'option "POP Server"
"Serveur POP" est également désigné par les termes "serveur de messagerie", "serveur POP3", etc.

SMTP Server: Server : saisissez l'adresse du serveur SMTP (Simple Mail Transfer Protocol) de votre fournisseur d'accès. Le serveur SMTP envoie le courrier.

Conseil concernant l'option "SMTP Server"
"Serveur SMTP" est également désigné par les termes "serveur de messagerie", "serveur de messagerie SMTP", etc. Suivant le fournisseur d'accès, le serveur SMTP peut être le même que le serveur POP.

APOP: sélectionnez cette option si vous souhaitez utiliser APOP.

Conseil concernant "APOP"
APOP est un protocole d'authentification pour assurer la sécurité. Cochez cette option si votre fournisseur d'accès supporte APOP. Renseignez-vous auprès de votre fournisseur d'accès pour savoir s'il supporte APOP ou non.

(7) Sélectionnez l'onglet Browser (Navigateur).
L'écran Browser (Navigateur) apparaît.

(8) Configurez les options suivantes :
Proxy: saisissez l'adresse du serveur proxy de votre fournisseur d'accès.
Port: saisissez le nombre de ports du serveur proxy de votre fournisseur d'accès. Cette entrée peut être inutile suivant votre fournisseur d'accès. Pour plus de détails, consultez votre fournisseur d'accès.

(9) Sélectionnez [Exit] (Quitter), puis appuyez sur ● au centre du bouton de commande.
La configuration est terminée, l'écran Network Setup (Configuration réseau) réapparaît.

(10) Sélectionnez [Exit] (Quitter), puis appuyez sur ● au centre du bouton de commande.
L'écran Setup (Configuration) réapparaît.

Configuration des préférences des options réseau

S'agissant de la configuration des options réseau, vous pouvez utiliser la fonction réseau même si la configuration des options réseau conserve les paramètres par défaut. Si vous avez défini vos préférences en fonction des spécifications de votre fournisseur d'accès, vous pouvez accéder à Internet sans modifier les options de l'écran Network Options (Options réseau).

(1) Affichez l'écran Setup (Configuration).

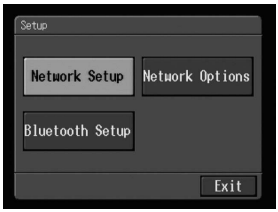

(2) Sélectionnez [Network Options] (Options réseau), puis appuyez sur ● au centre du bouton de commande.
L'écran Network Options (Options réseau) apparaît.

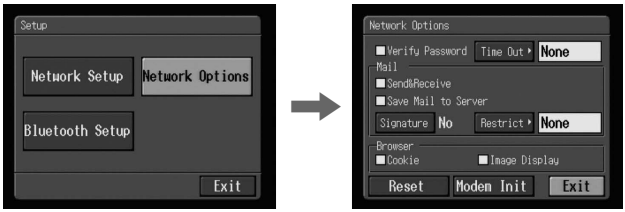

(3) Configurez les options suivantes :

Verify Password: sélectionnez cette option si l'entrée du mot de passe est nécessaire lors de l'accès au fournisseur d'accès. Si vous cochez cette option, vous devrez saisir votre mot de passe pour accéder à votre fournisseur d'accès à chaque connexion.

Remarque

Si cette option est cochée :

– Vous ne pouvez pas définir votre mot de passe pour accéder à votre fournisseur d'accès.

Conseil concernant l'option "Verify Password"

Si vous cochez cette option, vous devrez saisir votre mot de passe pour accéder à votre fournisseur d'accès à chaque connexion. Ceci empêche que d'autres personnes ne se connectent à votre fournisseur d'accès avec votre ID.

Time Out: sélectionnez cette option si la connexion doit automatiquement être annulée si aucune communication n'est établie après une durée donnée (1 minute, 2 minutes, 5 minutes, 15 minutes ou 30 minutes).

Remarque

Bien que vous ayez sélectionné une durée spécifique pour la fonction "Time Out", il se peut que la ligne de connexion ne soit pas annulée automatiquement selon la page Web que vous avez ouverte. Dans ce cas, vous pouvez annuler la ligne de connexion manuellement.

Mail (Message)

Send&Receive: sélectionnez cette option si vous voulez vérifier la corbeille d'arrivée de votre messagerie après l'envoi d'un courrier électronique.

Save Mail to Server: sélectionnez cette option si vous voulez garder des copies des messages sur le serveur.

Remarque

Si vous essayez de recevoir du courrier électronique sans avoir coché cette option, il se peut que les messages ne puissent pas être téléchargés et que **le serveur ne puisse pas les récupérer**, suivant le type de courrier que vous recevez. Pour plus de détails, voir "Remarque concernant l'option "Save Mail to Server" page 28.

Signature: configurez cette option lorsque vous souhaitez insérer votre signature dans vos courriers électroniques.

Restrict: sélectionnez cette option si vous souhaitez ignorer un message dont la taille est supérieure à 50 Ko, 200 Ko ou 500 Ko.

Browser (Navigateur)

Cookie: sélectionnez cette option si vous souhaitez accepter un cookie. Si vous ne souhaitez pas envoyer d'informations personnelles, ne cochez pas cette option. Cette option est vérifiée dans la configuration par défaut.

Image Display: sélectionnez cette option si vous souhaitez afficher des images sur l'écran lorsque vous visionnez une page Web. Cette option est vérifiée dans la configuration par défaut.

Reset: réinitialise toutes les options de l'écran Network Options (Option réseau) à l'exception de "Signature" et "Modem Init".

Remarque

Aucun message de confirmation n'apparaît lorsque vous essayez de réinitialiser des options.

Modem Init: configurez la chaîne de caractères à utiliser pour l'initialisation du modem. Si aucune configuration n'est spécifiée, vous n'avez pas besoin de modifier cette option.

Remarque

Si la configuration est incorrecte, le message "Connection Error No Response From PPP Server" ("Erreur de connexion, pas de réponse du serveur PPP") apparaît lorsque vous essayez d'accéder à Internet et vous ne pourrez pas y accéder.

(4) Sélectionnez [Exit] (Quitter), puis appuyez sur ● au centre du bouton de commande.
L'écran Setup (Configuration) réapparaît.

Remarque concernant l'option "Save Mail to Server"

Si l'option "Save Mail to Server" n'est pas cochée, aucune copie des messages électroniques reçus ne sera mémorisée sur votre serveur. Cependant, les messages d'erreur suivants décrits ci-dessous dépendent du type de messages. Reportez-vous au tableau ci-dessous.

Messages[1)]	Cause et/ou actions correctrices
Memory Stick Memory Full (Mémoire du Memory Stick pleine)	Vous avez essayé de télécharger un message électronique alors que le "Memory Stick" est déjà plein. [2)] → Supprimez le courrier et supprimez les courriers inutiles ou les fichiers d'images du "Memory Stick", puis téléchargez à nouveau votre courrier électronique. → Insérez un autre "Memory Stick" disposant d'une mémoire suffisante, puis téléchargez à nouveau votre courrier électronique.
Mail Over Size Limit (Dépassement de la taille limite d'un message)	Vous avez essayé de télécharger un message dont la taille est supérieure à celle définie dans l'option "Restrict" ("Restriction"). [2)] → Vous pouvez télécharger ce message en utilisant votre ordinateur, etc. → Supprimez le courrier électronique et décochez l'option "Restrict" ("Restriction"), puis téléchargez à nouveau le courrier.
Attached Invalid File Deleted (Fichier joint incorrect supprimé)	Vous avez téléchargé un message électronique avec un fichier attaché dont l'extension n'est pas correcte. [3)] → Le caméscope ne peut recevoir que des fichiers au format JPEG ou MPEG.
Mail Over Size Limit (Dépassement de la taille limite d'un message)	Vous avez téléchargé un message contenant un nombre de caractères supérieur à 4 000. [3)] → Le caméscope ne peut pas recevoir de message contenant plus de 4 000 caractères. [4)]
Memory Stick Directory Error (Erreur de répertoire du Memory Stick)	→ Insérez un autre "Memory Stick" disposant d'une mémoire suffisante, puis téléchargez à nouveau votre message.

[1)] Ces messages d'erreur apparaissent dans un message.

[2)] Ces messages sont mémorisés sur le serveur même si vous n'avez pas coché l'option "Save Mail to Server" ("Enregistrer les messages sur le serveur"). Vous pouvez récupérer ce courrier en utilisant votre ordinateur, etc.

[3)] Le courrier précédemment téléchargé n'est pas mémorisé sur le serveur si vous n'avez pas coché l'option "Save Mail to Server" ("Enregistrer les messages sur le serveur"). Vous ne pouvez pas récupérer ce courrier à l'aide de votre ordinateur, etc.

[4)] Pour les messages comportant de nombreux sauts de ligne, le nombre de caractères disponibles est inférieur à 4 000.

Utilisation du courrier électronique

Cette section décrit l'utilisation de base du courrier électronique. Les messages sont envoyés et reçus via Internet. Les messages électroniques sont très pratiques, vous pouvez les envoyer à tout moment et vous pouvez également envoyer des images mémorisées sur un "Memory Stick" en les joignant à un message.

Envoi de courrier électronique

En saisissant l'adresse de la messagerie de destination, vous pouvez envoyer un message en un instant.

1 Spécification de l'adresse de destination

Veillez à saisir l'adresse correctement.

Conseil

Vous pouvez sélectionner l'adresse électronique dans le carnet d'adresses. Pour plus de détails, voir la section "Sélection de l'adresse de destination dans le carnet d'adresses" page 45.

(1) Ouvrez le Network Menu(Menu réseau).
Pour plus de détails sur l'ouverture du Network Menu (Menu réseau), reportez-vous à la section "Accès au réseau" dans le mode d'emploi fourni avec votre caméscope.

(2) Sélectionnez [✉ Mail] (Message), puis appuyez sur ● au centre du bouton de commande.
L'écran Send (Envoyer) apparaît.

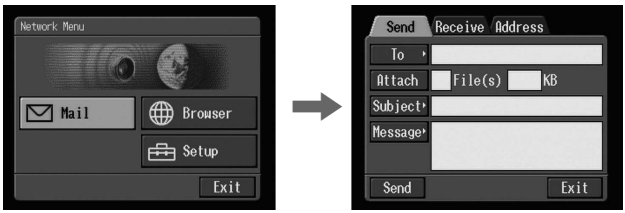

(3) Sélectionnez [To] (À), puis appuyez sur ● au centre du bouton de commande. La liste des adresses apparaît. La liste affiche les adresses enregistrées dans le carnet d'adresses. Pour plus de détails sur le carnet d'adresses, voir la section "Utilisation du carnet d'adresses" page 40.

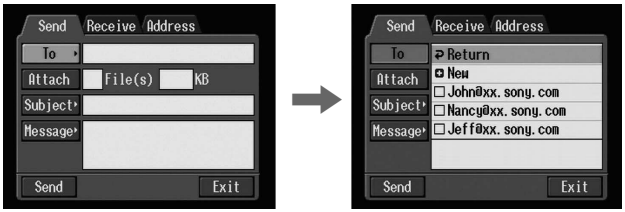

Lorsque vous avez sélectionné une adresse dans le carnet, passez à l'étape 7.

Conseils

- La dernière adresse utilisée se trouve à côté de New (Nouveau).
- Les adresses apparaissent dans l'ordre chronologique.

(4) Sélectionnez [New] (Nouveau), puis appuyez sur ● au centre du bouton de commande.
L'écran de saisie des caractères apparaît.

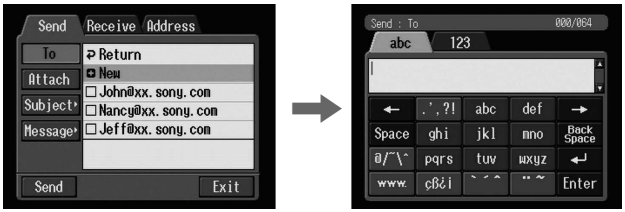

(5) Saisissez l'adresse électronique du destinataire.
Pour plus de détails sur la saisie des caractères, reportez-vous à la section "Saisie de caractères" page 8.

(6) Sélectionnez [Enter], puis appuyez sur ● au centre du bouton de commande. L'écran Send (Envoyer) réapparaît. La nouvelle adresse de messagerie est ajoutée à la liste et la coche (☑) apparaît dans la case à cocher.

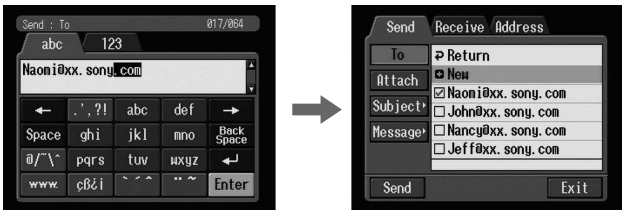

Conseil

Si vous remarquez que l'adresse de messagerie est incorrecte, vous pouvez la corriger dans le carnet d'adresses. Pour plus de détails sur le carnet d'adresses, voir la section "Modification du carnet d'adresses" page 43.

(7) Si vous souhaitez envoyer un message à d'autres destinataires, sélectionnez d'autres adresses.
La coche (☑) apparaît dans la case à cocher.

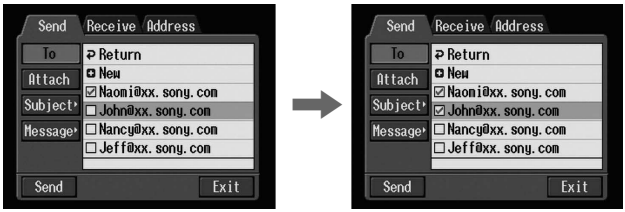

(8) Sélectionnez [↩ Return] (Retour), puis appuyez sur ● au centre du bouton de commande.
L'écran Send (Envoyer) réapparaît.

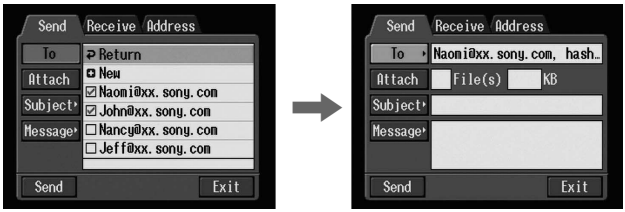

Remarque

Si vous essayez d'envoyer un message avec 50 adresses enregistrées dans le carnet d'adresses, la dernière adresse utilisée sera supprimée. Le message "Address Book Full Overwrite the Data with Current Address?" ("Carnet d'adresses plein, écrasez les données par l'adresse courante ?" apparaît pour confirmation. Si vous souhaitez l'écraser, sélectionnez [OK], puis appuyez sur ● au centre du bouton de commande. Si vous sélectionnez [Cancel] (Annuler), supprimez l'adresse inutile du carnet d'adresses, puis saisissez une nouvelle adresse.

2 Saisie de l'objet d'un message

(1) Sélectionnez [Subject] (Objet), puis appuyez sur ● au centre du bouton de commande.
La liste des objets apparaît. La liste indique jusqu'à six objets.

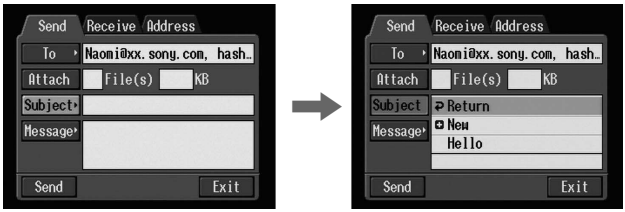

Si vous souhaitez utiliser un objet indiqué sur la liste, sélectionnez l'objet, puis appuyez sur ● au centre du bouton de commande. Après avoir sélectionné l'objet, passez à la section "3 Saisie du texte d'un message" page 33.

Conseil
La dernière adresse utilisée apparaît à côté de [New] (Nouveau).

(2) Sélectionnez [New] (Nouveau), puis appuyez sur ● au centre du bouton de commande.
L'écran de saisie des caractères apparaît.

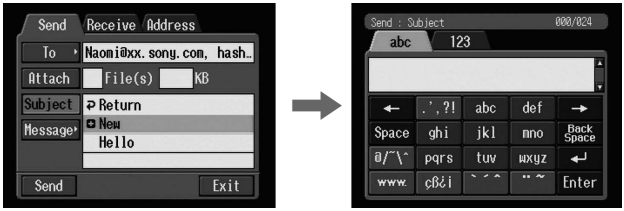

(3) Saisissez l'objet.
Pour plus de détails sur la saisie des caractères, reportez-vous à la section "Saisie de caractères" page 8.

Remarque
Vous pouvez saisir au maximum 24 caractères.

(4) Sélectionnez [Enter], puis appuyez sur ● au centre du bouton de commande.
L'écran Send (Envoyer) réapparaît.

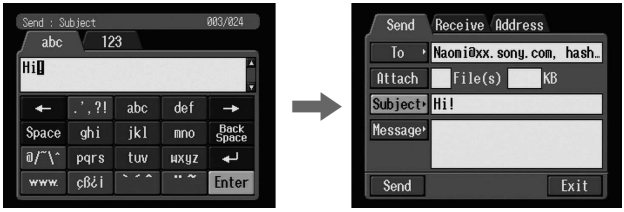

3 Saisie du texte d'un message

Saisissez le texte du message. Vous pouvez sélectionner le texte à partir de la liste des messages ou le modifier pour qu'il corresponde à vos besoins. La liste affiche jusqu'à six messages.

(1) Sélectionnez [Message], puis appuyez sur ● au centre du bouton de commande.
La liste des messages apparaît.

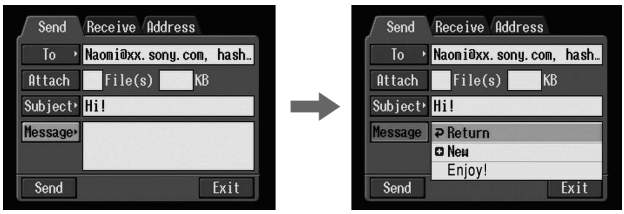

La liste affiche les messages écrits précédemment.
Lorsque vous choisissez d'utiliser le texte sélectionné, sélectionnez [OK], puis appuyez sur ● au centre du bouton de commande. Après avoir sélectionné le message, passez la section à "4 Envoi de courrier électronique" page 34.
Si vous modifiez le texte sélectionné, sélectionnez [Edit] (Modifier), puis appuyez sur ● au centre du bouton de commande. L'écran de saisie des caractères apparaît. Passez à l'étape 3.

(2) Sélectionnez [New] (Nouveau), puis appuyez sur ●au centre du bouton de commande.
L'écran de saisie des caractères apparaît.

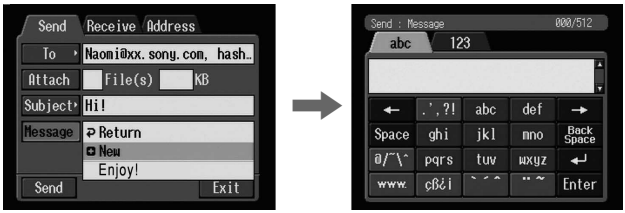

(3) Saisissez votre message.
Pour plus de détails sur la saisie des caractères, reportez-vous à la section "Saisie de caractères" page 8.

Remarque
Vous pouvez saisir 512 caractères maximums.

(4) Sélectionnez [Enter], puis appuyez sur ● au centre du bouton de commande.
L'écran Send (Envoyer) réapparaît.

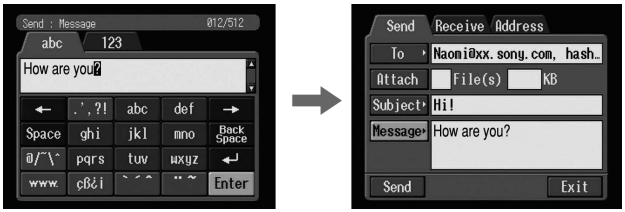

4 Envoi de courrier électronique

Conseil

Vous pouvez envoyer un message avec votre signature. Pour plus détails, voir la section "Insertion de votre signature dans un message" page 38.

(1) Choisissez de joindre des images ou non.
Lorsque vous joignez des images, voir la section "Joindre des images à un message" page 37.

(2) Vérifiez le message.
Lorsque vous vérifiez ou modifiez un message, voir la section "Vérification ou modification d'un message" page 35.

(3) Sélectionnez [Send] (Envoyer), puis appuyez sur ● au centre du bouton de commande.
L'écran permettant de vérifier la connexion apparaît.
Mettez préalablement l'appareil Bluetooth en attente de connexion avec le caméscope. Pour plus de détails, reportez-vous également au mode d'emploi fourni avec l'appareil Bluetooth.

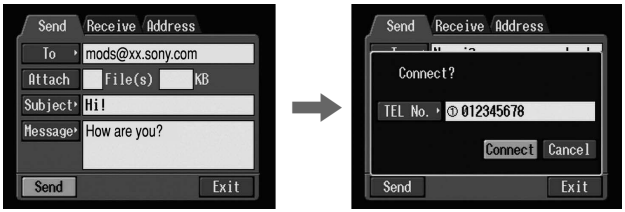

(4) Vérifiez le numéro de téléphone.

Si vous composez d'autres numéros de téléphone

Sélectionnez [TEL No.], puis appuyez sur ● au centre du bouton de commande. La liste des numéros de téléphone enregistrés apparaît. Sélectionnez le numéro de téléphone de votre choix, appuyez ensuite sur ● au centre du bouton de commande. Le numéro de téléphone sélectionné est spécifié.

(5) Sélectionnez [Connect] (Connecter), puis appuyez sur ● au centre du bouton de commande.
Le caméscope commence à composer le numéro de téléphone sélectionné. Après l'envoi, le message "Sending Mail Complete" ("Envoi du message terminé")apparaît. La ligne téléphonique est automatiquement déconnectée.

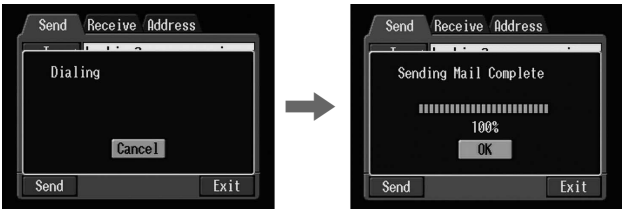

(6) Sélectionnez [OK], puis appuyez sur ● au centre du bouton de commande.
L'écran Send (Envoyer) réapparaît.

Annulation de l'envoi d'un message

Au cours de l'envoi, sélectionnez [Cancel] (Annuler), puis appuyez sur ● au centre du bouton de commande.

Conseil

Vous pouvez automatiquement vérifier la corbeille d'arrivée des messages après l'envoi d'un message. Pour plus de détails, voir la section "Configuration des préférences des options réseau" page 26.

Vérification ou modification d'un message

(1) Affichez l'écran Send (Envoyer).

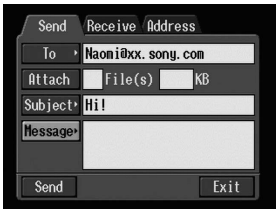

(2) Sélectionnez [Message], puis appuyez sur ● au centre du bouton de commande.
La liste des messages apparaît.

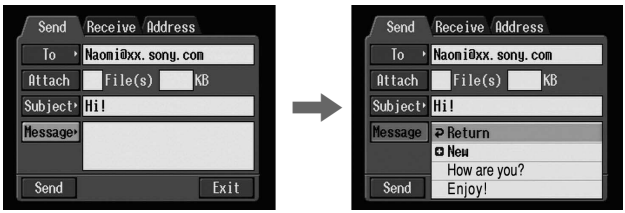

(3) Sélectionnez le message que vous souhaitez vérifier ou modifier, appuyez ensuite sur ● au centre du bouton de commande.
L'écran suivant apparaît.

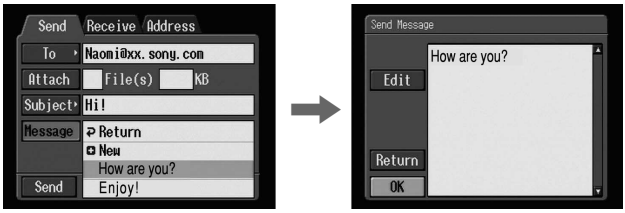

(4) Vérifiez ou modifiez le message. Lorsque le message est long, sélectionnez la zone du message, appuyez ensuite plusieurs fois sur ▼ sur le bouton de commande pour faire défiler le message.

Si vous voulez uniquement vérifier le message :
Après vérification du message, sélectionnez [OK], puis appuyez sur ● au centre du bouton de commande. L'écran Send (Envoyer) réapparaît.

Si vous modifiez le message :
Passez à l'étape 5.

(5) Sélectionnez [Edit] (Modifier), puis appuyez sur ● au centre du bouton de commande.
L'écran de saisie des caractères apparaît.

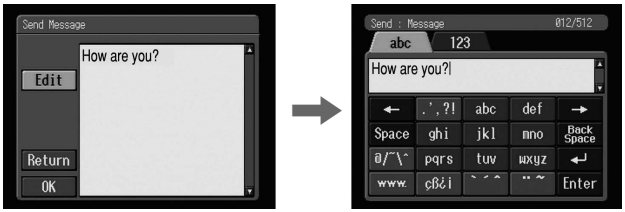

(6) Modifiez le message.
Pour plus de détails sur la saisie des caractères, reportez-vous à la section "Saisie de caractères" page 8.

(7) Sélectionnez [Enter], puis appuyez sur ● au centre du bouton de commande.
L'écran Send (Envoyer) réapparaît.

Joindre des images à un message

Vous pouvez envoyer des images en les joignant à des messages.

Préparation
Mémorisez les images souhaitées dans le “Memory Stick” et insérez-le dans le caméscope.

(1) Suivez ces procédures : “1 Spécification de l’adresse de destination” page 29, “2 Saisie de l’objet d’un message” page 32 et “3 Saisie du texte d’un message” page 33.
L’écran Send (Envoyer) apparaît.

(2) Sélectionnez [Attach] (Joindre), puis appuyez sur ● au centre du bouton de commande.
La liste des index d’images apparaît.

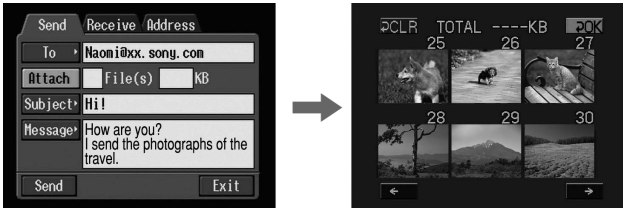

(3) Sélectionnez les images souhaitées.
Déplacez la flèche jaune sur l’image que vous souhaitez télécharger, puis appuyez sur le bouton de commande. L’image sélectionnée est indiquée par la coche (✓).

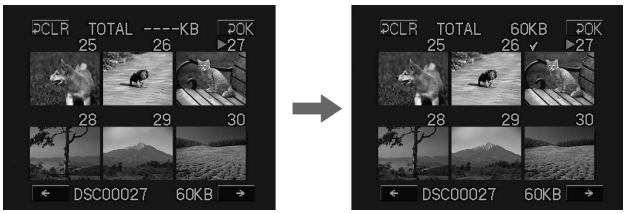

Pour faire défiler la liste d’index vers le haut ou vers le bas
Sélectionnez [←] ou [→], appuyez ensuite sur ● au centre du bouton de commande. La page suivante ou précédente est affichée.

(4) Répétez l'étape 3 pour sélectionner d'autres images.

Remarque
Vous pouvez joindre jusqu'à 99 images pour une taille maximale de 3 Mo.

(5) Sélectionnez [↩ OK], puis appuyez sur ● au centre du bouton de commande. L'écran Send (Envoyer) réapparaît. Le nombre total d'images sélectionnées et la taille totale des fichiers apparaissent.

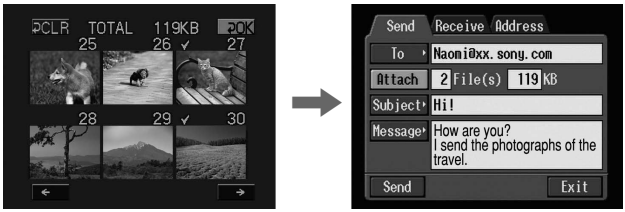

Annulation de l'image sélectionnée
Sélectionnez à nouveau l'image, appuyez ensuite sur ● au centre du bouton de commande. La coche disparaît de l'image.

Annulation de toutes les images sélectionnées
Sélectionnez [↩ CLR], puis appuyez sur ● au centre du bouton de commande.

(6) Exécutez la procédure décrite dans la section "4 Envoi de courrier électronique" page 34 à partir de l'étape 3.

Remarque
La durée nécessaire pour l'envoi d'images dépend de la taille du fichier image.

Insertion de votre signature dans un message

Vous pouvez insérer votre signature dans la dernière colonne du message.

(1) Ouvrez le Network Menu(Menu réseau).
Pour plus de détails sur l'ouverture du Network Menu (Menu réseau), reportez-vous à la section "Accès au réseau" dans le mode d'emploi fourni avec votre caméscope.

(2) Sélectionnez [Setup] (Configuration), puis appuyez sur ● au centre du bouton de commande.
L'écran Setup (Configuration) apparaît.

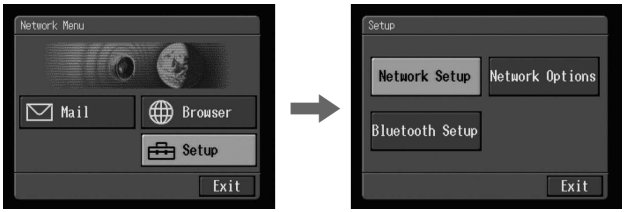

(3) Sélectionnez [Network Options] (Options réseau), puis appuyez sur ● au centre du bouton de commande.
L'écran Network Options (Options réseau) apparaît.

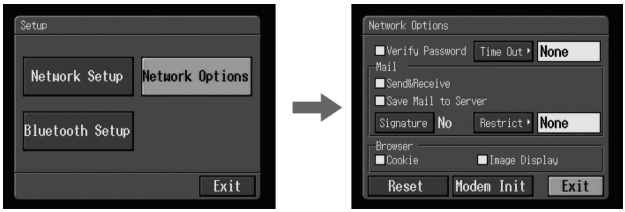

(4) Sélectionnez [Signature], puis appuyez sur ● au centre du bouton de commande.
L'écran de saisie des caractères apparaît.

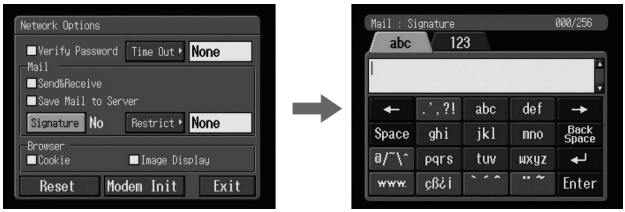

(5) Saisissez votre signature.
Pour plus de détails sur la saisie des caractères, reportez-vous à la section "Saisie de caractères" page 8.

Remarque
Vous pouvez saisir au maximum 256 caractères.

(6) Sélectionnez [Enter], puis appuyez sur ● au centre du bouton de commande.
La configuration de votre signature est terminée et l'écran Network Options (Options réseau) réapparaît. "Yes" (Oui) apparaît à côté de [Signature].

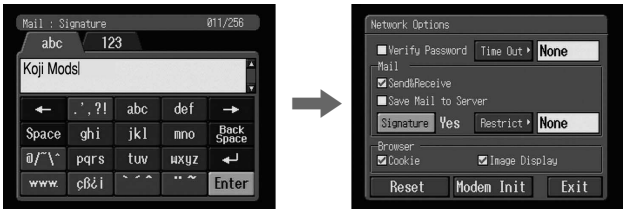

(7) Sélectionnez [Exit] (Quitter), puis appuyez sur ● au centre du bouton de commande.
L'écran Setup (Configuration) réapparaît.

(8) Sélectionnez [Exit] (Quitter), puis appuyez sur ● au centre du bouton de commande.
Le Network Menu (Menu réseau) réapparaît.

Utilisation du carnet d'adresses

Une fois que vous avez enregistré les adresses que vous utilisez fréquemment dans le carnet d'adresses, vous pouvez envoyer un message sans saisir l'adresse manuellement.

Enregistrement des adresses de destination dans le carnet d'adresses

Vous pouvez enregistrer les adresses que vous utilisez fréquemment dans le carnet d'adresses. Vous pouvez enregistrer jusqu'à 50 adresses. Veillez à saisir l'adresse correctement.

(1) Ouvrez le Network Menu(Menu réseau).
Pour plus de détails sur l'ouverture du Network Menu (Menu réseau), reportez-vous à la section "Accès au réseau" dans le mode d'emploi fourni avec votre caméscope.

(2) Sélectionnez [✉ Mail] (Message), puis appuyez sur ● au centre du bouton de commande.
Si l'écran Address (Adresse) n'apparaît pas, sélectionnez l'onglet Address (Adresse). L'écran des adresses apparaît.

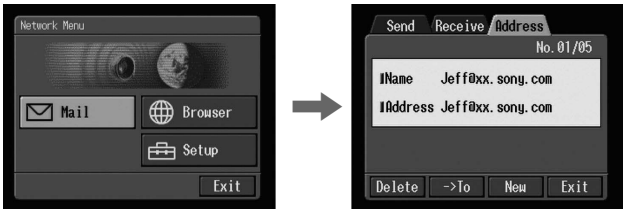

(3) Sélectionnez [New] (Nouveau), puis appuyez sur ● au centre du bouton de commande.
L'écran Address Book: New (Carnet d'adresses : nouvelle entrée) apparaît.

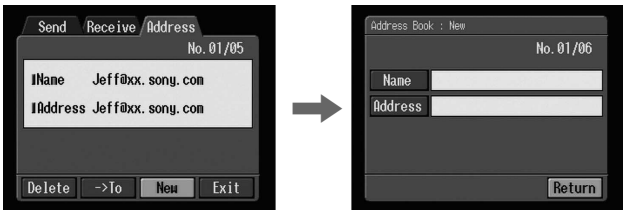

(4) Sélectionnez [Name] (Nom), puis appuyez sur ● au centre du bouton de commande.
L'écran de saisie des caractères apparaît.

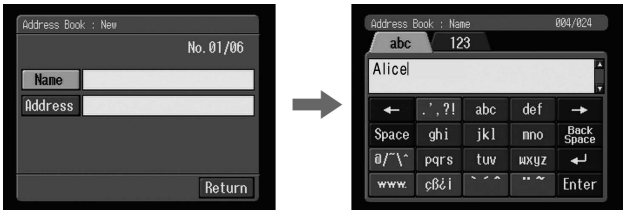

(5) Saisissez le nom de destination.
Pour plus de détails sur la saisie des caractères, reportez-vous à la section "Saisie de caractères" page 8.

Remarque
Vous pouvez saisir un nombre total de 24 caractères dans la ligne [Name] (Nom).

(6) Sélectionnez [Enter], puis appuyez sur ● au centre du bouton de commande.
L'écran Address Book: New (Carnet d'adresses : nouvelle entrée) réapparaît.

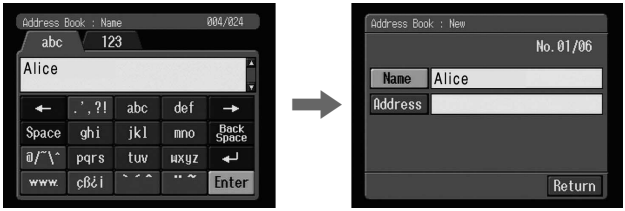

(7) Sélectionnez [Address] (Adresse), puis appuyez sur ● au centre du bouton de commande.
L'écran de saisie des caractères apparaît.

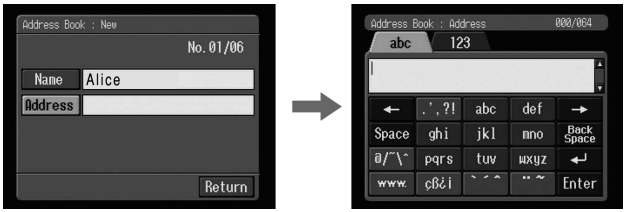

(8) Saisissez l'adresse de messagerie.
Pour plus de détails sur la saisie des caractères, reportez-vous à la section "Saisie de caractères" page 8.

(9) Sélectionnez [Enter], puis appuyez sur ● au centre du bouton de commande.
L'écran Address Book: New (Carnet d'adresses : nouvelle entrée) réapparaît.

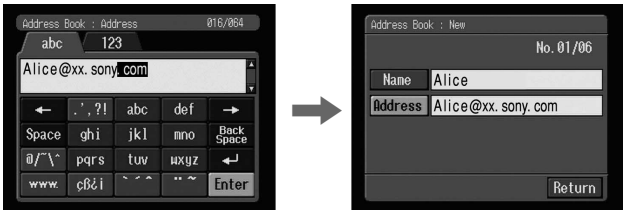

(10) Sélectionnez [Return] (Retour), puis appuyez sur ● au centre du bouton de commande.
L'écran Address (Adresse) réapparaît.

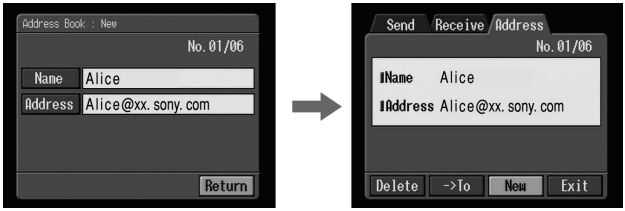

(11) Sélectionnez [Exit] (Quitter), puis appuyez sur ● au centre du bouton de commande.
Le Network Menu (Menu réseau) réapparaît.

Conseils

- Les adresses apparaissent dans l'ordre alphabétique.
- Lorsque vous répondez à l'adresse d'un message reçu précédemment, l'adresse est automatiquement enregistrée dans le carnet d'adresses. Pour modifier l'adresse, voir la section "Modification du carnet d'adresses" ci-dessous.

Modification du carnet d'adresses

Vous pouvez modifier les noms ou les adresses de messagerie du carnet d'adresses.

(1) Suivez les étapes 1 et 2 de la section "Enregistrement des adresses de destination dans le carnet d'adresses" page 40.
L'écran Address (Adresse) apparaît.

(2) Sélectionnez la zone où le nom et l'adresse apparaissent, sélectionnez ensuite l'adresse que vous souhaitez modifier à l'aide de ◄/► sur le bouton de commande, puis appuyez sur ● au centre du bouton de commande.
L'écran Address Book: Edit (Carnet d'adresses : modifier) apparaît.

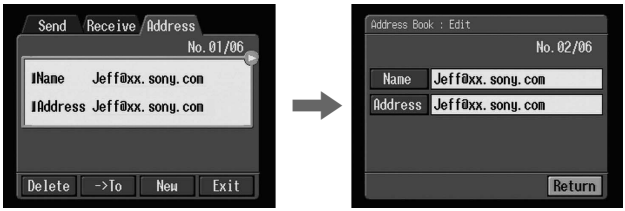

(3) Sélectionnez [Name] (Nom) ou [Address] (Adresse), puis appuyez sur ● au centre du bouton de commande.
Lorsque vous modifiez le nom, sélectionnez [Name] (Nom) et lorsque vous modifiez l'adresse, sélectionnez [Address] (Adresse).
L'écran de saisie des caractères apparaît.

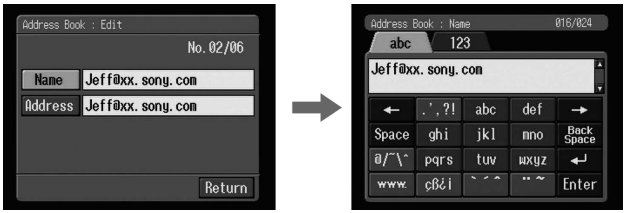

(4) Modification du nom ou de l'adresse.
Pour plus de détails sur la saisie des caractères, reportez-vous à la section "Saisie de caractères" page 8.

(5) Sélectionnez [Enter], puis appuyez sur ● au centre du bouton de commande.
L'écran Address Book: Edit (Carnet d'adresses : modifier) réapparaît.

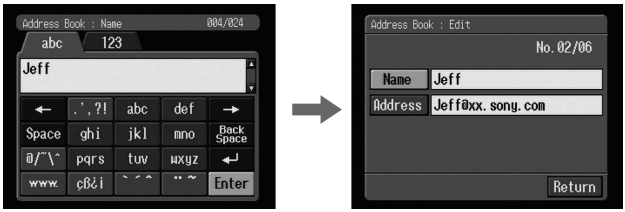

(6) Sélectionnez [Return] (Retour), puis appuyez sur ● au centre du bouton de commande.
L'écran Address (Adresse) réapparaît.

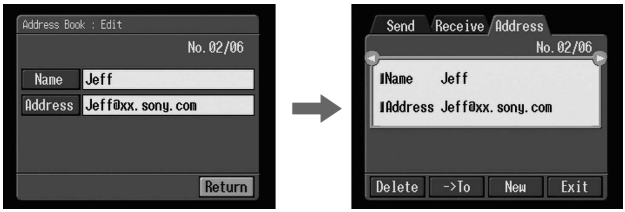

(7) Vérifiez le nom ou l'adresse.

(8) Sélectionnez [Exit] (Quitter), puis appuyez sur ● au centre du bouton de commande.
Le Network Menu (Menu réseau) réapparaît.

Sélection de l'adresse de destination dans le carnet d'adresses

Vous pouvez sélectionner l'adresse de destination dans le carnet d'adresses.

(1) Suivez les étapes 1 et 2 de la section "Enregistrement des adresses de destination dans le carnet d'adresses" page 40.
L'écran Address (Adresse) apparaît.

(2) Sélectionnez la zone où le nom et l'adresse apparaissent, sélectionnez ensuite l'adresse de destination à l'aide de ◄/► sur le bouton de commande.

(3) Sélectionnez [→To] (À), puis appuyez sur ● au centre du bouton de commande.
L'écran Send (Envoyer) apparaît. L'adresse sélectionnée est définie comme adresse de destination.

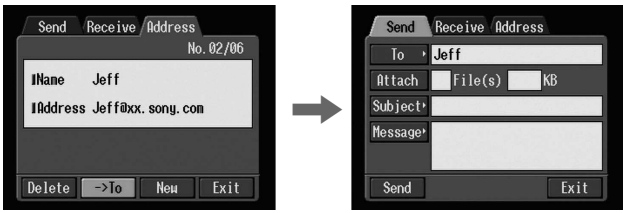

(4) Exécutez les procédures décrites dans la section "2 Saisie de l'objet d'un message" page 32.

Réception de courrier électronique

Une fois que vous avez reçu un message, vous pouvez y répondre ou le transmettre.

Préparation

- Insérez un “Memory Stick” dans le caméscope pour mémoriser des images.
- Ouvrez le verrou du “Memory Stick”.

Vérification de votre corbeille d’arrivée

Conseil

Vous pouvez garder des copies de vos messages sur le serveur même si vous téléchargez le message à l’aide du caméscope. Pour plus de détails, voir la section “Configuration des préférences des options réseau” page 26.

(1) Ouvrez le Network Menu(Menu réseau).
Pour plus de détails sur l’ouverture du Network Menu (Menu réseau), reportez-vous à la section “Accès au réseau” dans le mode d’emploi fourni avec votre caméscope.

(2) Sélectionnez [✉ Mail] (Message), puis appuyez sur ● au centre du bouton de commande.
Si l’écran Receive (Recevoir) n’apparaît pas, sélectionnez l’onglet Receive (Recevoir). L’écran Receive (Recevoir) apparaît.

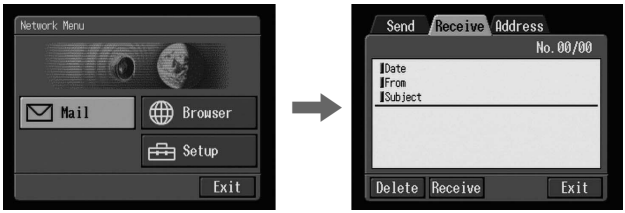

(3) Sélectionnez [Receive] (Recevoir), puis appuyez sur ● au centre du bouton de commande.
L'écran permettant de vérifier la connexion apparaît.
Mettez préalablement l'appareil Bluetooth en attente de connexion avec le caméscope. Pour plus de détails, reportez-vous également au mode d'emploi fourni avec l'appareil Bluetooth.

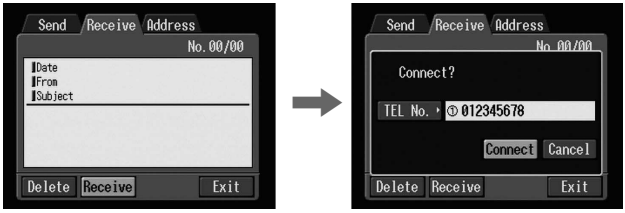

(4) Vérifiez le numéro de téléphone.

Si vous composez d'autres numéros de téléphone

Sélectionnez [TEL No.], puis appuyez sur ● au centre du bouton de commande. La liste des numéros de téléphone enregistrés apparaît. Sélectionnez le numéro de téléphone de votre choix, appuyez ensuite sur ● au centre du bouton de commande. Le numéro de téléphone sélectionné est spécifié.

(5) Sélectionnez [Connect] (Connecter), puis appuyez sur ● au centre du bouton de commande.
Le caméscope commence à composer le numéro de téléphone sélectionné. Lorsqu'un message vous a été envoyé, le caméscope le télécharge et le message "Receiving Mail Complete" ("Réception du message terminée") apparaît. Sélectionnez [OK], puis appuyez sur ● au centre du bouton de commande. La ligne téléphonique est automatiquement déconnectée.

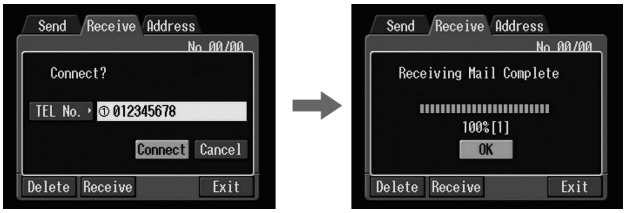

(6) Lorsqu'un message a été reçu, sélectionnez la zone d'affichage du message, sélectionnez ensuite le message à l'aide de ◄/► sur le bouton de commande, puis appuyez sur ● au centre du bouton de commande.
Le message apparaît.

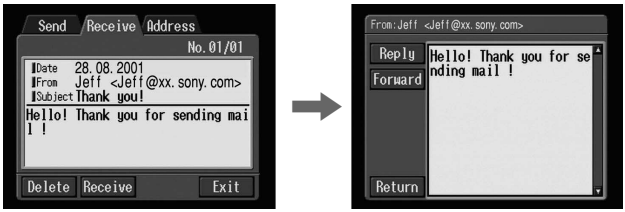

(7) Sélectionnez [Return] (Retour), puis appuyez sur ● au centre du bouton de commande.
L'écran Receive (Recevoir) réapparaît.

Annulation de la réception de messages

En cours de téléchargement, sélectionnez [Cancel] (Annuler), appuyez ensuite sur ● au centre du bouton de commande. Le message entrant qui n'est pas encore téléchargé reste sur votre serveur.

Si le message est long

Sélectionnez la zone du message, appuyez ensuite plusieurs fois sur ▼ sur le bouton de commande pour faire défiler le message.

Lorsqu'un fichier est joint à un message

Le caméscope peut recevoir des fichiers avec les extensions suivantes : **.jpg** ou **.mpg**. Si vous recevez d'autres types de fichiers, le message "Attached Invalid File Deleted" ("Fichier joint incorrect supprimé") est inséré dans un message. Le caméscope ne peut pas lire l'image attachée si le fichier est dans un format incompatible.

Visualisation d'une image jointe

Quittez le mode NETWORK (réseau), visualisez ensuite l'image en suivant la même procédure que celle permettant de visualiser une image enregistrée sur un "Memory Stick". En pareils cas, le fichier attaché est mémorisé à côté de la dernière image enregistrée en mode VCR (Magnétoscope) ou MEMORY (Mémoire).

Si vous n'avez reçu aucun message

Le message "No New Mail" ("Pas de nouveau message") apparaît.

URL inclus dans un message

Lorsqu'un URL (http://...) est saisie dans le message, sélectionnez-la, appuyez ensuite sur ● au centre du bouton de commande. Le navigateur démarre automatiquement et accède à la page Web indiquée.

Remarques

- Le nombre total de caractères autorisés dans un message est de 4000. S'il contient plus de caractères, les caractères en trop seront supprimés et un message indiquant qu'une partie du texte a été supprimée est joint au début du message.
- La durée de réception du message dépend de la taille du fichier image joint.

Conseils

- Vous pouvez automatiquement vérifier la corbeille d'arrivée après l'envoi d'un message. Pour plus de détails, voir la section "Configuration des préférences des options réseau" page 26.
- Vous pouvez ignorer un message s'il est trop gros. Pour plus de détails, voir la section "Configuration des préférences des options réseau" page 26.
- Pour les messages, le nombre maximum de caractères utilisés pour l'objet et le nom de l'expéditeur est de 24. Si vous recevez un message avec plus de 24 caractères pour ces options, vous ne pouvez lire ni l'objet, ni le nom de l'expéditeur sur le caméscope.

Envoi de votre réponse – Reply (Répondre)

Vous pouvez rapidement répondre à un message sans saisir l'adresse.

(1) Affichez de l'écran Receive (Recevoir).

(2) Sélectionnez la zone où un message apparaît, puis sélectionnez le message auquel vous souhaitez répondre à l'aide de ◄/► sur le bouton de commande, appuyez ensuite sur ● au centre du bouton de commande.
Le message sélectionné apparaît.

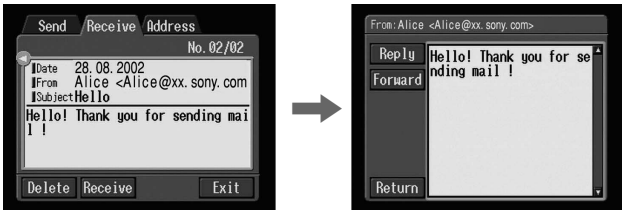

(3) Sélectionnez [Reply] (Répondre), puis appuyez sur ● au centre du bouton de commande.
L'écran Send (Envoyer) apparaît.

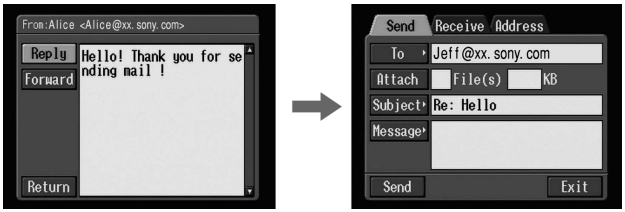

Conseil
L'indication "Re:" est ajoutée au début de la ligne de l'objet.

(4) Exécutez la procédure décrite dans la section "**3** Saisie du texte d'un message" page 33 pour saisir le texte du message.

Conseil
Vous ne pouvez pas reprendre un message reçu.

(5) Exécutez la procédure décrite dans la section "**4** Envoi de courrier électronique" page 34 à partir de l'étape 3.

Transmission du message à une autre personne – Forward (Transmettre)

Vous pouvez faire suivre un message téléchargé à une autre personne.

(1) Affichage de l'écran Receive (Recevoir).

(2) Sélectionnez la zone où un message apparaît, puis sélectionnez le message que vous souhaitez transmettre à l'aide de ◄/► sur le bouton de commande, appuyez ensuite sur ● au centre du bouton de commande.
Le message sélectionné apparaît.

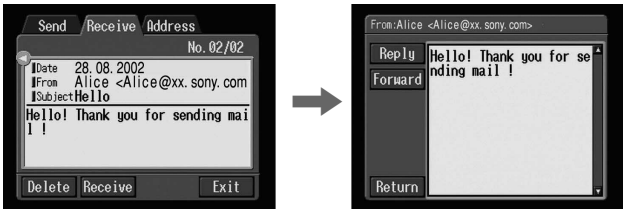

(3) Sélectionnez [Forward] (Transmettre), puis appuyez sur ● au centre du bouton de commande.
L'écran Send (Envoyer) apparaît.

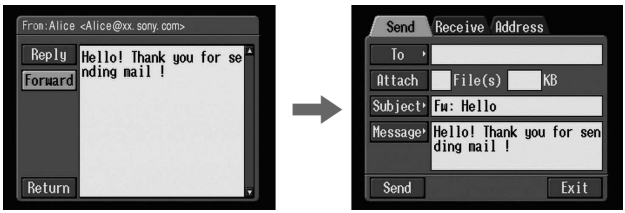

Conseils

- Un fichier joint n'est pas automatiquement transmis. Si vous souhaitez également envoyer le fichier joint, reportez-vous à la section "Joindre des images à un message" page 37.
- L'indication "Fw :" est ajoutée au début de la ligne de l'objet.

(4) Exécutez la procédure décrite dans la section "1 Spécification de l'adresse de destination" page 29 à partir de l'étape 3 ou "Sélection de l'adresse de destination dans le carnet d'adresses" page 45 pour spécifier l'adresse de destination.

(5) Exécutez la procédure décrite dans la section “3 Saisie du texte d’un message” page 33 pour modifier le message.

Conseil

Vous pouvez saisir au maximum 512 caractères dans un message. Les caractères supplémentaires seront supprimés.

(6) Exécutez la procédure décrite dans la section “4 Envoi de courrier électronique” page 34 à partir de l’étape 3.

Suppression des messages inutiles

Vous pouvez mémoriser jusqu’à 50 messages reçus sur un “Memory Stick”. Si vous essayez de recevoir un 51ème message, un message d’erreur apparaît et le caméscope ne peut pas recevoir le message.

Préparation

- Insérez dans le caméscope le “Memory Stick” sur lequel le message que vous souhaitez supprimer est mémorisé.
- Ouvrez le verrou du “Memory Stick”.

(1) Ouvrez le Network Menu(Menu réseau).
Pour plus de détails sur l’ouverture du Network Menu (Menu réseau), reportez-vous à la section “Accès au réseau” dans le mode d’emploi fourni avec votre caméscope.

(2) Sélectionnez [✉ Mail] (Message), puis appuyez sur ● au centre du bouton de commande.
Si l’écran Receive (Recevoir) n’apparaît pas, sélectionnez l’onglet Receive (Recevoir). L’écran Receive (Recevoir) apparaît.

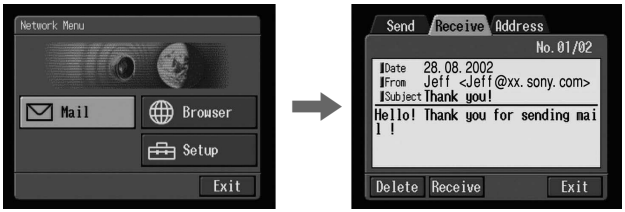

(3) Sélectionnez la zone où un message apparaît, puis sélectionnez le message que vous souhaitez supprimer à l'aide de ◄/► sur le bouton de commande, appuyez ensuite sur ● au centre du bouton de commande.
Le message sélectionné apparaît.

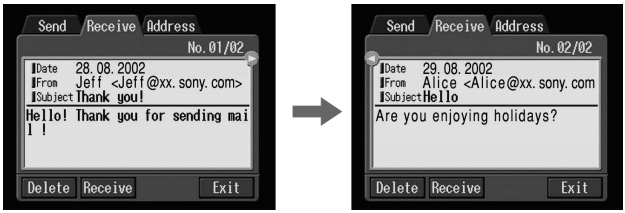

(4) Sélectionnez [Delete] (Supprimer), puis appuyez sur ● au centre du bouton de commande.
Le message "Delete This Mail?" ("Supprimer ce message ?") apparaît pour confirmation.

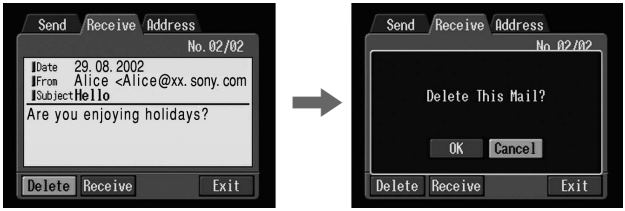

(5) Sélectionnez [OK], puis appuyez sur ● au centre du bouton de commande.
Le message sélectionné est supprimé.

Annulation de la suppression

Sélectionnez[Cancel] (Annuler), puis appuyez sur ● au centre du bouton de commande à l'étape 5.

Visualisation de pages Web

Un site fournissant des informations sur Internet est appelé “page Web” ou “site Web”. Vous pouvez facilement récupérer des informations en accédant à un site Web sur Internet.

Visualisation de pages Web

1 Saisie de l’URL requis pour accéder à la page Web

Saisissez l’adresse de la page Web et accédez à Internet. Veillez à saisir l’adresse correctement.

Conseil concernant l’URL

Un site Web dispose d’une adresse unique sur Internet. L’adresse est appelée URL. Cet URL est nécessaire pour accéder au site Web.

(1) Ouvrez le Network Menu(Menu réseau).
Pour plus de détails sur l’ouverture du Network Menu (Menu réseau), reportez-vous à la section “Accès au réseau” dans le mode d’emploi fourni avec votre caméscope.

(2) Sélectionnez [Browser] (Navigateur), puis appuyez sur ● au centre du bouton de commande.
L’écran suivant apparaît.

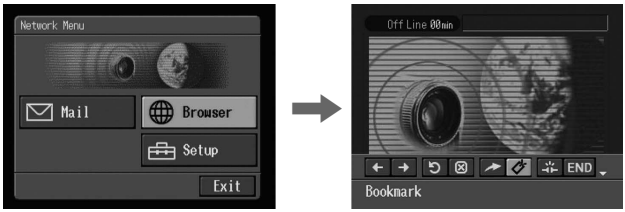

(3) Sélectionnez (New URL, Nouvelle URL), puis appuyez sur ● au centre du bouton de commande.
L’écran de saisie des caractères apparaît.

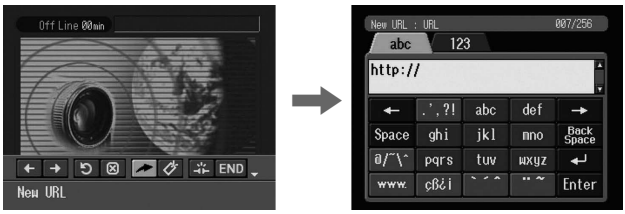

(4) Saisissez l'URL.
Pour plus de détails sur la saisie des caractères, reportez-vous à la section "Saisie de caractères" page 8.

(5) Sélectionnez [Enter], puis appuyez sur ● au centre du bouton de commande. L'écran permettant de vérifier la connexion apparaît. Mettez préalablement l'appareil Bluetooth en attente de connexion avec le caméscope. Pour plus de détails, reportez-vous également au mode d'emploi fourni avec l'appareil Bluetooth.

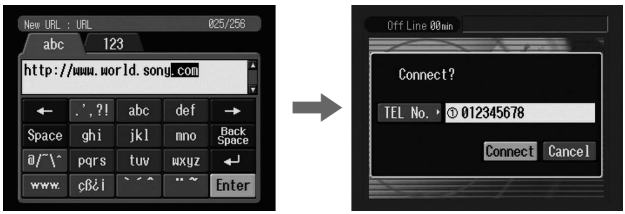

(6) Vérifiez le numéro de téléphone.

Si vous composez d'autres numéros de téléphone
Sélectionnez [TEL No.], puis appuyez sur ● au centre du bouton de commande. La liste des numéros de téléphone enregistrés apparaît. Sélectionnez le numéro de téléphone de votre choix, appuyez ensuite sur ● au centre du bouton de commande. Le numéro de téléphone sélectionné est spécifié.

(7) Sélectionnez [Connect] (Connecter), puis appuyez sur ● au centre du bouton de commande.
Le caméscope commence à composer le numéro de téléphone sélectionné. Lorsque la connexion est établie, la page Web sélectionnée à l'étape 4 est chargée.

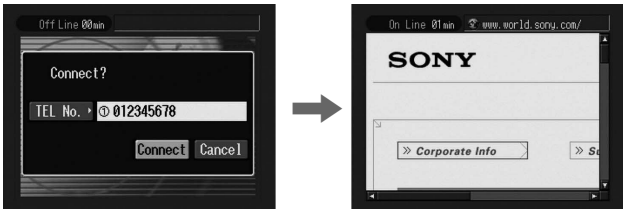

(8) Utilisez le navigateur à l'aide de la barre de menus.
Pour plus de détails sur la barre de menus, voir la section "Utilisation de la barre de menus du navigateur" page 13.

Remarque sur l'indication du statut de la connexion

Le statut de la connexion est indiqué en haut de l'écran. Cette option indique également une durée de connexion et l'adresse de la page Web. L'indication de la durée de connexion doit être utilisée comme guide.

Off Line: hors ligne

Loading: Chargement d'une page Web

On Line: en ligne

Remarques

- Si l'adresse est trop longue pour être affichée, la totalité de l'adresse n'apparaît pas. Si vous souhaitez connaître l'adresse exacte de la page, sélectionnez [i], puis appuyez sur ● au centre du bouton de commande. L'adresse s'affiche en entier.
- Une partie de la page entière est affichée sur l'écran.
- Le chargement d'une page de taille importante prend du temps et il est possible que ses images ou son texte n'apparaissent pas correctement. Il ne s'agit pas d'un dysfonctionnement.
- Si vous essayez d'ouvrir une page de taille importante, le message "Data too Large for Full Display" ("Données sont trop volumineuses pour être affichées complètement") apparaît et la page ne peut pas être téléchargée entièrement.
- Si vous visualisez une page redimensionnée, l'image peut trembloter ou la couleur peut être anormale. Il ne s'agit pas d'un dysfonctionnement.
- Pour éviter tout dysfonctionnement, utilisez les boutons de la barre de menus après avoir chargé la page.

Conseil

Vous pouvez accéder à la page Web à partir d'un signet. Pour plus de détails, voir la section "3 Atteindre la page Web spécifiée par le signet" page 60.

2 Insertion de signet sur la page Web – Bookmark (Signet)

Vous pouvez insérer des signets sur les pages Web que vous visitez souvent. Vous disposez de 30 signets maximums.

(1) Affichez la page Web dans laquelle vous souhaitez insérer un signet.

(2) Si la barre de menus n'apparaît pas, appuyez sur BROWSER MENU sur le caméscope.
La barre de menus apparaît.

(3) Sélectionnez (Bookmark, Signet), puis appuyez sur ● au centre du bouton de commande.
La liste des signets apparaît.

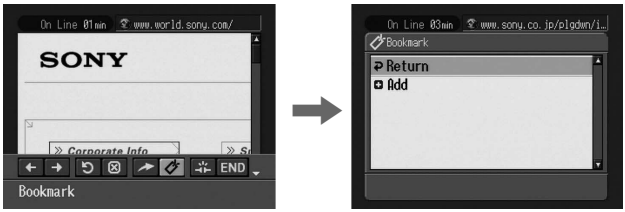

(4) Sélectionnez [Add] (Ajouter), puis appuyez sur ● au centre bouton de commande.
Le signet est inséré et l'affichage revient à la page Web.

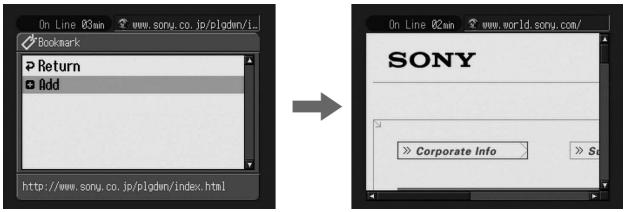

Modification d'un signet

Vous pouvez modifier le titre d'un signet.

(1) Sélectionnez (Bookmark, Signet), puis appuyez sur ● au centre du bouton de commande.
La liste des signets apparaît.

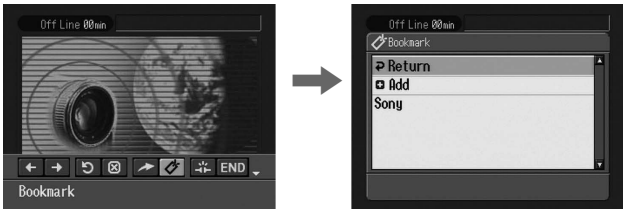

(2) Sélectionnez le signet que vous souhaitez modifier, puis appuyez sur ● au centre du bouton de commande.
Le titre et l'URL sont indiqués.

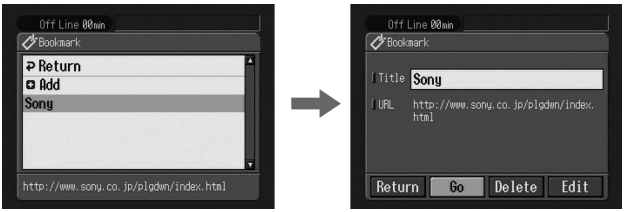

(3) Sélectionnez [Edit] (Modifier), puis appuyez sur ● au centre du bouton de commande.
L'écran de saisie des caractères apparaît.

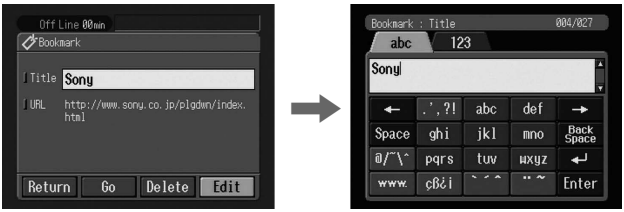

(4) Modifiez le nom.
Pour plus de détails sur la saisie des caractères, reportez-vous à la section "Saisie de caractères" page 8.

(5) Sélectionnez [Enter], puis appuyez sur ● au centre du bouton de commande.
Le titre du signet est modifié.

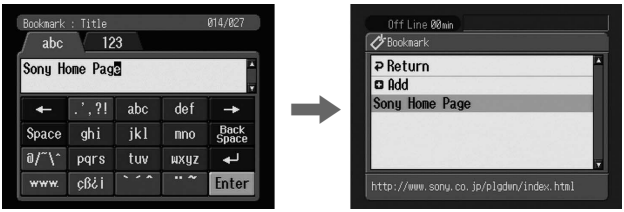

(6) Sélectionnez [↩ Return] (Retour), puis appuyez sur ● au centre du bouton de commande.
L'écran affiché à l'étape 2 réapparaît.

Suppression de signets

Vous pouvez supprimer des signets. Nous vous recommandons de supprimer les signets inutiles car vous ne pouvez mémoriser que 30 signets au maximum.

(1) Sélectionnez (Bookmark, Signet), puis appuyez sur ● au centre du bouton de commande.
La liste des signets apparaît.

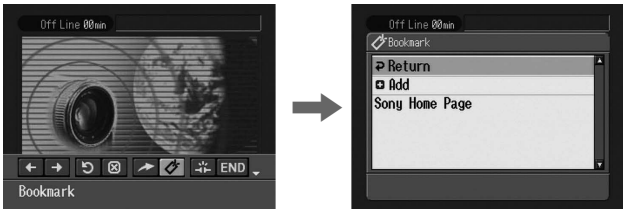

(2) Sélectionnez le signet que vous souhaitez supprimer, puis appuyez sur ● au centre du bouton de commande.

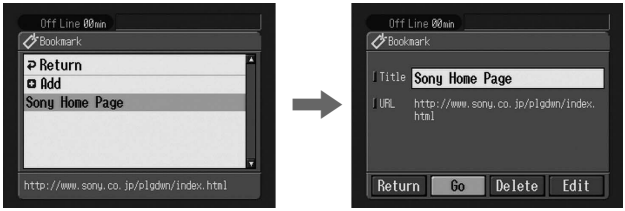

(3) Sélectionnez [Delete] (Supprimer), puis appuyez sur ● au centre du bouton de commande.
Le message “Delete This Bookmark?” (“Supprimer ce signet ?”) apparaît pour confirmation.

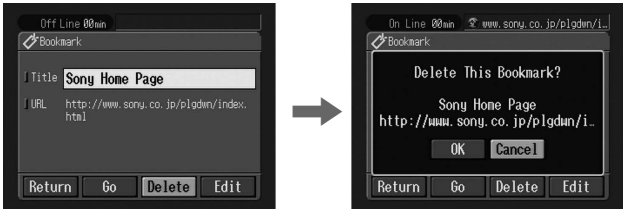

(4) Sélectionnez [OK], puis appuyez sur ● au centre du bouton de commande.
Le signet sélectionné est supprimé.

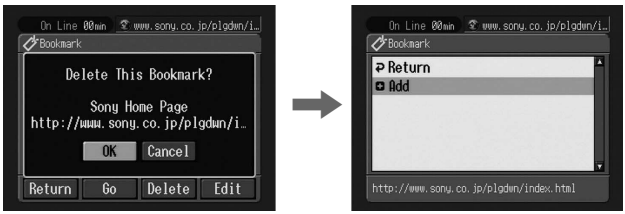

Annulation de la suppression du signet

Sélectionnez [Cancel] (Annuler), puis appuyez sur ● au centre du bouton de commande à l'étape 4.

3 Atteindre la page Web spécifiée par le signet

(1) Si la barre de menus n'apparaît pas, appuyez sur BROWSER MENU sur le caméscope.
La barre de menus apparaît.

(2) Sélectionnez (Bookmark, Signet), puis appuyez sur ● au centre du bouton de commande.
La liste des signets apparaît.

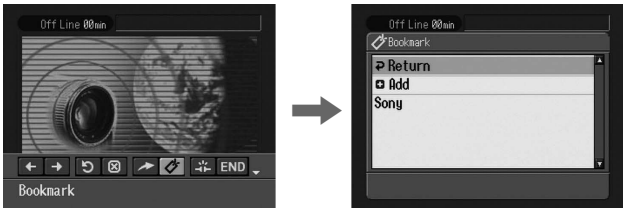

(3) Sélectionnez le signet, puis appuyez sur ● au centre du bouton de commande.

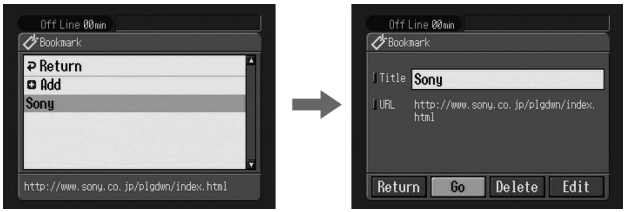

(4) Sélectionnez [Go] (Atteindre), puis appuyez sur ● au centre du bouton de commande.
L'écran permettant de vérifier la connexion apparaît.
Mettez préalablement l'appareil Bluetooth en attente de connexion avec le caméscope. Pour plus de détails, reportez-vous également au mode d'emploi fourni avec l'appareil Bluetooth.

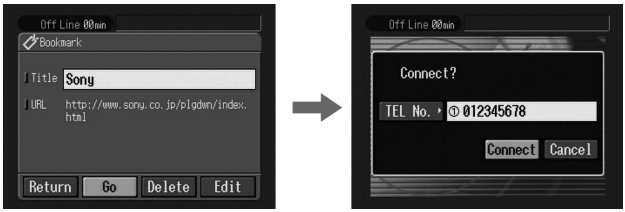

(5) Vérifiez le numéro de téléphone.

Si vous composez d'autres numéros de téléphone
Sélectionnez [TEL No.], puis appuyez sur ● au centre du bouton de commande. La liste des numéros de téléphone enregistrés apparaît. Sélectionnez le numéro de téléphone de votre choix, appuyez ensuite sur ● au centre du bouton de commande. Le numéro de téléphone sélectionné est spécifié.

(6) Sélectionnez [Connect] (Connecter), puis appuyez sur ● au centre du bouton de commande.
Le caméscope commence à composer le numéro de téléphone sélectionné. Lorsque la connexion est établie, la page Web spécifiée par le signet est affichée.

Sélection d'un autre signet

Sélectionnez [Cancel] (Annuler), appuyez ensuite sur ● au centre du bouton de commande à l'étape 4. La liste des signets apparaît. Sélectionnez un autre signet.

Mémorisation de la page Web sur un "Memory Stick" – Page Memo (Mémoire de page)

Vous pouvez mémoriser vos pages Web favorites sur un "Memory Stick". Une fois qu'elles sont mémorisées, vous pouvez visualiser la page Web sans accéder à Internet.

Mémorisation de la page Web sur un "Memory Stick"

Vous pouvez mémoriser jusqu'à 30 mémoires de page sur un "Memory Stick".

Préparation
- Insérez un "Memory Stick" dans le caméscope pour mémoriser des images.
- Ouvrez le verrou du "Memory Stick".

(1) Affichez la page Web que vous souhaitez mémoriser.

(2) Si la barre de menus n'apparaît pas, appuyez sur BROWSER MENU sur le caméscope.
La barre de menus apparaît.

(3) Sélectionnez (Page Memo, Mémoire de page), puis appuyez sur ● au centre du bouton de commande.
La liste des mémoires de page apparaît.

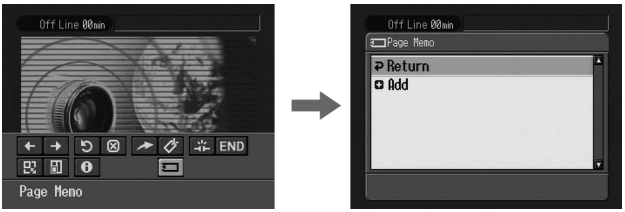

(4) Sélectionnez [Add] (Ajouter), puis appuyez sur ● au centre bouton de commande.
Le message "Saving Page Memo Do Not Remove Memory Stick" ("Enregistrement de la mémoire de page en cours, ne retirez pas le Memory Stick") apparaît. Après la disparition du message, la mémorisation est terminée.

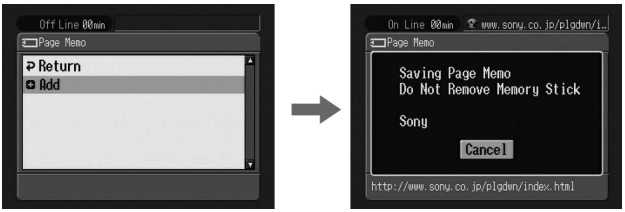

(5) Sélectionnez [Return] (Retour), puis appuyez sur ● au centre du bouton de commande.
La liste des mémoires de page réapparaît.

Annulation de la mémorisation de la page Web

En cours de mémorisation, sélectionnez [Cancel] (Annuler), puis appuyez sur ● au centre du bouton de commande.

Remarque

Vous ne pouvez pas mémoriser la page Web en cours de chargement.

Modification du titre d'une mémoire de page

Vous pouvez modifier le titre d'une mémoire de page mémorisée sur un "Memory Stick".

Préparation

- Insérez un "Memory Stick" dans le caméscope pour mémoriser des images.
- Ouvrez le verrou du "Memory Stick".

(1) Sélectionnez (Page Memo, Mémoire de page), puis appuyez sur ● au centre du bouton de commande.
La liste des mémoires de page apparaît.

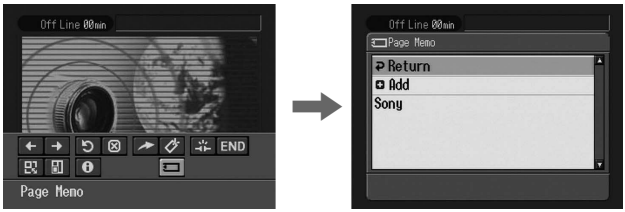

(2) Sélectionnez la mémoire de page que vous souhaitez modifier, puis appuyez sur ● au centre du bouton de commande.
Le titre et l'URL de la mémoire de page sélectionnée apparaissent.

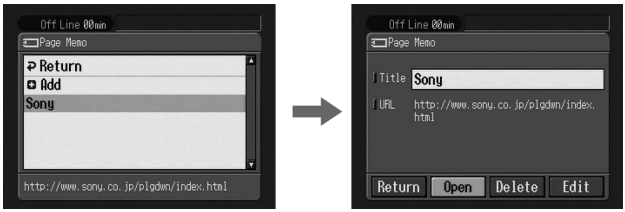

(3) Sélectionnez [Edit] (Modifier), puis appuyez sur ● au centre du bouton de commande.
L'écran de saisie des caractères apparaît.

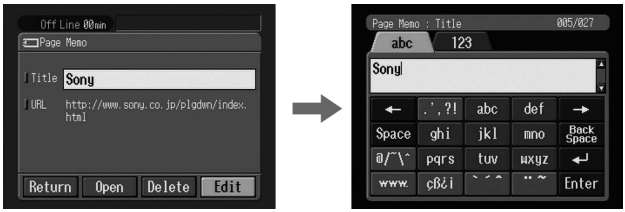

(4) Modifiez le nom.
Pour plus de détails sur la saisie des caractères, reportez-vous à la section "Saisie de caractères" page 8.

(5) Sélectionnez [Enter], puis appuyez sur ● au centre du bouton de commande.
Le titre de la mémoire de page est modifié.

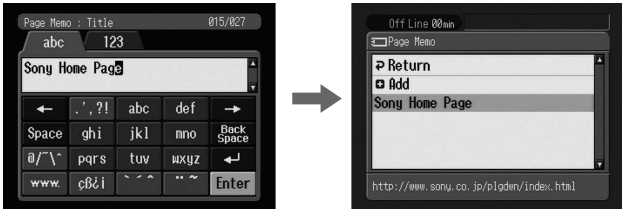

(6) Sélectionnez [↩ Return] (Retour), puis appuyez sur ● au centre du bouton de commande.
L'écran du navigateur réapparaît.

Suppression de la mémoire de page

Vous pouvez supprimer des mémoires de page. Nous vous recommandons de supprimer les mémoires de page inutiles car vous ne pouvez mémoriser que 30 mémoires de page au maximum.

Préparation

- Insérez un "Memory Stick" dans le caméscope pour mémoriser des mémoires de page.
- Ouvrez le verrou du "Memory Stick".

(1) Sélectionnez (Page Memo, Mémoire de page), puis appuyez sur ● au centre du bouton de commande.
La liste des mémoires de page apparaît.

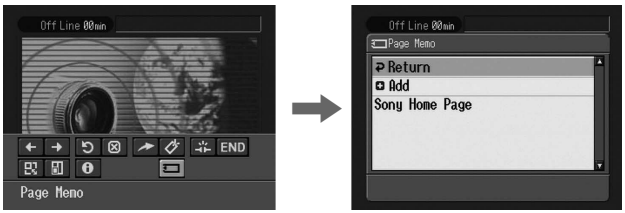

(2) Sélectionnez la mémoire de page que vous souhaitez supprimer, puis appuyez sur ● au centre du bouton de commande.
L'écran suivant apparaît.

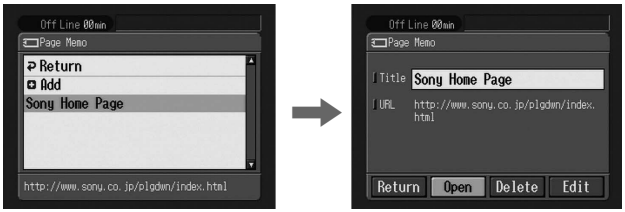

(3) Sélectionnez [Delete] (Supprimer), puis appuyez sur ● au centre du bouton de commande.
Le message “Delete This Page Memo Item?” (“Supprimer cet élément de mémoire de page ?”) apparaît pour confirmation.

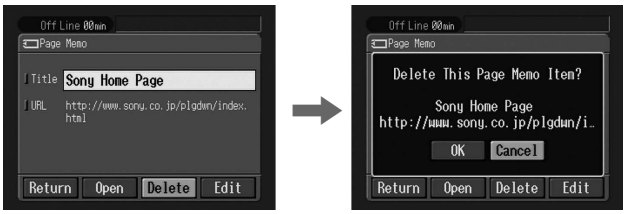

(4) Sélectionnez [OK], puis appuyez sur ● au centre du bouton de commande.
La mémoire de page sélectionnée est supprimée et la liste des mémoires de page réapparaît.

(5) Sélectionnez [↩ Return] (Retour), puis appuyez sur ● au centre du bouton de commande.
L’écran du navigateur réapparaît.

Annulation de la suppression de la mémoire de page

Sélectionnez [Cancel] (Annuler), puis appuyez sur ● au centre du bouton de commande à l’étape 4.

Affichage d’une page Web mémorisée dans la mémoire de page

Vous pouvez afficher une mémoire de page stockée sur un “Memory Stick”.

Préparation

Insérez dans le caméscope le “Memory Stick” sur lequel la mémoire de page que vous souhaitez afficher est mémorisée.

(1) Sélectionnez (Page Memo, Mémoire de page), puis appuyez sur ● au centre du bouton de commande.
La liste des mémoires de page apparaît.

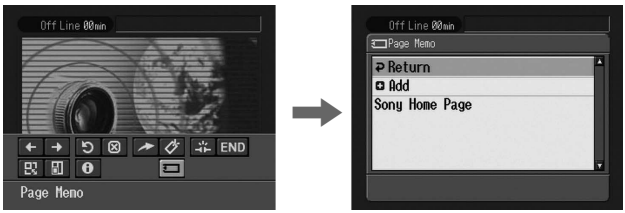

(2) Sélectionnez la mémoire de page que vous souhaitez afficher.

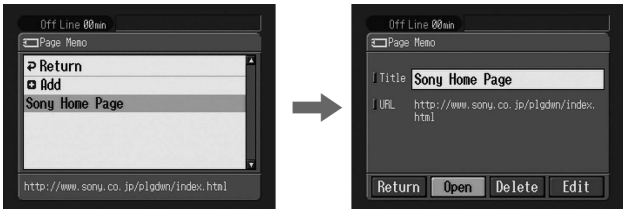

(3) Sélectionnez [Open] (Ouvrir), puis appuyez sur ● au centre du bouton de commande.
La page Web mémorisée dans la mémoire de page est affichée.

Sélection d'une autre mémoire de page

Sélectionnez [Cancel] (Annuler), appuyez ensuite sur ● au centre du bouton de commande à l'étape 3. La liste des mémoires de page apparaît. Sélectionnez une autre mémoire de page.

Quitter le navigateur

Pour finir de visualiser la page Web et déconnecter la ligne téléphonique

(1) Appuyez sur BROWSER MENU sur le caméscope pour afficher la barre de menus.

(2) Sélectionnez END (End, Fin), puis appuyez sur ● au centre du bouton de commande.
Le navigateur se referme et la ligne téléphonique est déconnectée.

Pour déconnecter la ligne uniquement

Sélectionnez (Line Close, Fermeture de ligne), puis appuyez sur ● au centre du bouton de commande. La ligne téléphonique est déconnectée.

Remarque

Lorsque vous fermez le navigateur, un message de confirmation peut apparaître suivant votre caméscope.

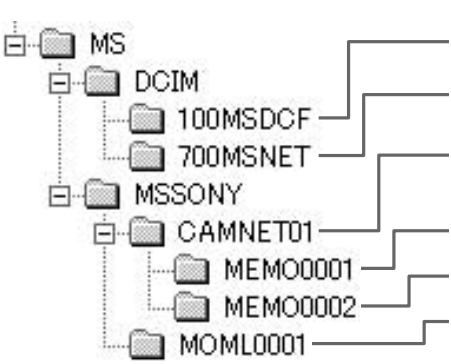

Emplacements de la mémoire fichier et noms des fichiers

Les fichiers sont regroupés dans les dossiers suivants. Vous pouvez visualiser ces dossiers sur un ordinateur uniquement. Les significations des noms de fichier sont les suivantes.

sssss indique tout nombre compris entre 00001 et 99999.
ssss indique tout nombre compris entre 0001 et 9999.
XXX indique une partie du nom d'un fichier joint.

Dossier	Nom de fichier	Signification
100MSDCF	DSC□□□□□.JPG	Fichier d'images fixes
	MOV□□□□□.MPG	Fichier d'images animées
700MSNET	XXX□□□□□.JPG	Fichier d'images fixes via le réseau
	XXX□□□□□.MPG	Fichier d'images animées via le réseau
CAM NET01	RCV.MBX	Liste des messages électroniques entrants*
	IMAGEMEM.CNF	Fichier de gestion des mémoires de page*
MEMO□□□□	MEMO□□□□.HTM	Fichier HTML des mémoires de page
	IMG□□□□.JPG	Fichier d'images fixes des mémoires de page
	IMG□□□□.GIF	Fichier d'images de mémoires de page
	IMG□□□□.PNG	Fichier d'images de mémoires de page
	IMG□□□□.XBM	Fichier d'images de mémoires de page
MOML0001	MOV□□□□□.MPG	Fichier d'images animées

* Ne supprimez pas ces fichiers. Ces fichiers sont nécessaires même s'ils ne peuvent pas être vérifiés à l'aide d'un PC.

Dépannage

Difficultés pour accéder à Internet

Le message "...Incomplete" ("Incomplet") ou "Authentication Error..." ("Erreur d'authentification") apparaît et le caméscope ne parvient pas à accéder à Internet.

→ Vérifiez votre configuration selon la procédure décrite dans "Configuration des préférences réseau" page 22.

Le caméscope ne parvient pas à accéder à Internet.

→ Attendez quelques instants, puis réessayez.

Le message "Line is Busy or Phone number may be Wrong" ("Ligne occupée ou numéro de téléphone peut-être erroné") apparaît et le caméscope ne parvient pas à accéder à Internet.

→ La ligne téléphonique de votre fournisseur d'accès est occupée. Rappelez ultérieurement.
→ Les paramètres du numéro de téléphone sont peut être incorrects. Veuillez les vérifier.
→ La configuration du type de signal téléphonique de l'adaptateur pour modem avec fonction Bluetooth est peut-être incorrecte. Vérifiez-la.

Le message "Bluetooth Connection Error" ("Erreur de connexion Bluetooth") apparaît et le caméscope ne parvient pas à accéder à Internet.

→ Vérifiez que l'appareil Bluetooth est sous tension.
→ Rapprochez l'appareil Bluetooth du caméscope.

Le message "Phone Line Disconnected" ("Ligne téléphonique déconnectée") apparaît lorsque vous effectuez une entrée au cours de la procédure d'enregistrement en ligne.

→ Les entrées de données peuvent être effectuées hors ligne. Lorsque le caméscope doit se connecter au site, l'écran de suivi des connexions apparaît. Sélectionnez [OK], puis appuyez sur ● au centre du bouton de commande, la connexion est à nouveau établie.

Le message "Bluetooth Authentication Error Check the Certified Status" ("Erreur d'authentification Bluetooth, vérifiez le statut certifié" est indiqué et le caméscope ne parvient pas à accéder à Internet.

→ L'appareil Bluetooth n'est peut-être plus enregistré. Reconfigurez-le.

Le message "Low Battery" ("Batterie insuffisante") apparaît et le caméscope ne parvient pas à accéder à Internet.

→ Chargez la batterie ou utilisez l'adaptateur secteur, puis reconnectez-vous.

Difficultés liées au courrier électronique

Le message "DNS Error The Requested URL Could Not Found" ("Erreur DNS, impossible de trouver l'adresse demandée") apparaît et le caméscope ne peut ni envoyer, ni recevoir de courrier électronique.

→ La configuration DNS peut être erronée. Vérifiez la configuration PPP.

Le caméscope ne peut pas envoyer de courrier électronique.

→ L'horloge du caméscope n'est pas réglée. Réglez-la.
→ Vérifiez votre configuration selon la procédure décrite dans "Configuration des préférences réseau" page 22.
→ Reconnectez-vous après quelques instants.

Le caméscope ne peut pas recevoir de courrier électronique.

- → L'horloge du caméscope n'est pas réglée. Réglez-la.
- → Vérifiez votre configuration selon la procédure décrite dans "Configuration des préférences réseau" page 22.
- → Tous vos messages téléchargés sont mémorisés sur le "Memory Stick". Insérez un "Memory Stick" disposant de suffisamment de mémoire et téléchargez une nouvelle fois votre courrier électronique. Vérifiez également que le verrou du commutateur est ouvert.
- → Vous pouvez limiter la taille des fichiers des messages téléchargés. Vérifiez la configuration de l'option "Restrict" ("Restriction") sur l'écran Network Options (Options réseau).
- → Vous pouvez mémoriser jusqu'à 50 messages téléchargés sur un "Memory Stick". Si vous souhaitez mémoriser un 51ème message, supprimez les messages inutiles ou insérez un nouveau "Memory Stick" disposant d'une mémoire suffisante, puis téléchargez à nouveau votre courrier électronique.

Tous les messages ne peuvent pas être reçus.

- → Le nombre total de caractères disponibles est 4 000. Vous ne pouvez pas recevoir le texte entier d'un message comportant plus de 4 000 caractères.

Le message "PPP Authentication Error" ("Erreur d'authentification PPP") apparaît.

- → Vérifiez votre configuration selon la procédure décrite dans "Configuration des préférences réseau" page 22.

Vous avez reçu un message envoyé par Mailer Daemon.

- → Votre message n'a pas été envoyé à l'adresse de destination. Vérifiez l'adresse de messagerie. Si vous recevez un message de Mailer Daemon et que l'adresse de destination est correcte, le serveur est peut-être en panne ou l'adresse de messagerie a peut-être changé.

Le fichiers joints ne sont pas enregistrés sur le "Memory Stick".

- → Les types de fichier compatibles sont **.jpg** et **.mpg** uniquement. Vérifiez le type du fichier.
- → Le message "Memory Stick Directory Error" ("Erreur de répertoire du Memory Stick") peut apparaître lorsqu'un "Memory Stick" dont la structure du répertoire ne correspond pas au DCF standard est inséré.
- → Tous vos messages téléchargés sont mémorisés sur le "Memory Stick". Insérez un "Memory Stick" disposant de suffisamment de mémoire et téléchargez à nouveau votre courrier électronique. Vérifiez également que le verrou du commutateur est ouvert.
- → Vous pouvez limiter la taille des fichiers des messages téléchargés. Vérifiez la configuration de l'option "Restrict" ("Restriction") sur l'écran Network Options (Options réseau).

Difficultés pour visualiser une page Web

Les images n'apparaissent pas.

- → Vérifiez la configuration de l'option "Image Display" ("Affichage des images") sur l'écran Network Options (Options réseau).

Certaines pages Web ou toutes les pages Web n'apparaissent pas.

- → Lorsque la page a été créée à l'aide d'un logiciel comme Macromedia Flash, elle ne correspond pas au navigateur du caméscope.

Le chargement de la page Web peut prendre quelques instants.

→ Lorsque la page Web est occupée, essayez de vous connecter via d'autres fournisseurs d'accès ou points d'accès ou connectez-vous en dehors des heures d'affluence.

La page Web n'est pas chargée.

→ **Lorsque vous saisissez son URL**
Vérifiez que l'adresse est correcte. (Par exemple, avez-vous saisi "0" ou "O, "-" ou "_")

→ **Lorsque vous accédez à la page Web via le signet ou la mémoire de page**
L'adresse a peut-être changé ou la structure des liens du site Web peut avoir été modifiée. Dans ce cas, reprenez l'adresse à sa source. (Par exemple, lorsque vous ne pouvez pas accéder à http://www.sony.co.jp/xxxx/, essayez http://www.sony.co.jp/)

La page Web ne peut pas faire de transition.

→ L'option "Cookie" n'est peut-être pas cochée. Cochez l'option "Cookie" sur l'écran Network Options (Options réseau).

Le cookie n'est pas enregistré.

→ Quittez le mode NETWORK (Réseau), le cookie sera supprimé.

Le message "DNS Error The Requested URL Could Not Found" ("Erreur DNS, impossible de trouver l'adresse demandée") apparaît et la page Web ne s'affiche pas.

→ La configuration de l'option "DNS" est peut-être incorrecte. Vérifiez la configuration de l'écran PPP.

→ La configuration de l'option "Proxy" est peut-être incorrecte. Vérifiez la configuration de l'écran Browser (Navigateur).

Spécifications

Bluetooth

Nombre d'appareils enregistrés disponibles
3

Messagerie électronique

Envoi
- **Nombre maximum d'adresses de destination de la messagerie auxquelles un message peut être envoyé en une seule fois**
  50
- **Nombre d'objets enregistrables**
  6
- **Nombre maximum de caractères d'un objet**
  24
- **Nombre de messages enregistrables**
  6
- **Nombre maximum de caractères dans un message**
  512
- **Nombre maximum d'images jointes à un message**
  99
- **Taille maximale des fichiers d'images joints à un message**
  3 Mo

Signature
- **Nombre de caractères**
  256

Carnet d'adresses
- **Nombre d'adresses de destination enregistrables**
  50
- **Nombre maximum de caractères d'un nom**
  24
- **Nombre maximum de caractères dans une adresse de messagerie**
  64

Réception
- **Format de fichiers joints compatibles**
  Extension : .jpg, .mpg, .jpeg, .mpeg
- **Nombre maximum de caractères dans un message**
  Environ 4000
- **Nombre maximum de messages enregistrables sur un "Memory Stick"**
  50

Navigateur

Nombre de signets disponibles
30
Nombre maximum de caractères d'un titre de signet
27
Nombre maximum de mémoires de page enregistrable sur un "Memory Stick"
30
Nombre maximum de caractères d'un titre de mémoire de page
27

Messages

Divers messages apparaissent sur l'écran. Vérifiez les descriptions correspondantes dans la liste suivante.

Généralités

Message	Signification
Bluetooth Connection Error (Erreur de connexion Bluetooth)	• L'appareil Bluetooth est trop loin du caméscope. • L'appareil Bluetooth est occupé.
Bluetooth Authentication Error Check the Certified Status (Erreur d'authentification Bluetooth, vérifiez le statut certifié)	Réenregistrez l'appareil Bluetooth.
Bluetooth Registration Error Check the Passkey (Erreur d'enregistrement Bluetooth, vérifiez le code d'accès)	• Le code d'accès est incorrect. • La transmission du code d'accès a échoué.
Bluetooth Communication Disconnected (Communication Bluetooth déconnectée)	• L'appareil Bluetooth a été mis hors tension. • L'appareil Bluetooth est trop loin du caméscope. • Impossible de se connecter à l'appareil Bluetooth.
Bluetooth Connection Error Select Bluetooth Device (Erreur de connexion Bluetooth, sélectionnez l'appareil Bluetooth)	Aucun appareil Bluetooth n'est enregistré. Enregistrez l'appareil Bluetooth. (p. 15).
PPP Authentication Error Check ID or Password (Erreur d'authentification PPP, vérifiez l'ID ou le mot de passe)	Votre ID ou mot de passe saisi sur l'écran PPP en cours de configuration manuelle est peut-être erroné.
Phone Line Disconnected (Ligne téléphone déconnectée)	Vérifiez le statut de la connexion.
Connection Error No Response From PPP Server (Erreur de connexion, pas de réponse du serveur PPP)	• Le numéro de téléphone saisi sur l'écran PPP en cours de configuration manuelle est peut-être erroné. • La configuration de Modem Init dans l'écran Network Options (options réseau) est erronée.
Bluetooth Connection Error Check Phone Line (Erreur de connexion Bluetooth, vérifiez la ligne téléphonique)	Vérifiez que l'appareil Bluetooth est raccordé à un terminal téléphonique.
Low Battery (Batterie insuffisante)	La capacité de la batterie est insuffisante. Changez-la ou utilisez l'adaptateur secteur.
Profile Error Reset Profile (Erreur de profil, réinitialisez le profil)	Vérifiez la configuration. S'il manque une entrée, recommencez la configuration en vous reportant à vos notes.
Memory Error (Erreur de mémoire)	Quittez le mode NETWORK (Réseau), puis retournez-y.
Memory Stick Error (Erreur de Memory Stick)	Le "Memory Stick" est peut-être endommagé. Procédez de la façon suivante : quittez le mode NETWORK (Réseau), mettez le caméscope hors tension, retirez et réinsérez le "Memory Stick", puis faites fonctionner le caméscope. Si le message réapparaît, utilisez un autre "Memory Stick".
Memory Stick Error Outgoing Mail Canceled (Erreur de Memory Stick, annulation du mail sortant)	

Messages

Message	Signification
Memory Stick Error Unable to Open the File (Erreur de Memory Stick, impossible d'ouvrir le fichier)	Le "Memory Stick" est peut-être endommagé. Procédez de la façon suivante : quittez le mode NETWORK (Réseau), mettez le caméscope hors tension, retirez et réinsérez le "Memory Stick", puis faites fonctionner le caméscope. Si le message réapparaît, utilisez un autre "Memory Stick".
Memory Stick Error Action Canceled (Erreur de Memory Stick, action annulée)	
Memory Stick Error Incoming Mail Canceled (Erreur de Memory Stick, annulation du mail entrant)	
Memory Stick Format Error (Erreur de format du Memory Stick)	Formatez le "Memory Stick".
Enter PPP Password (Saisie du mot de passe PPP)	Pour plus de détails sur l'option "Verify Password" (Vérification du mot de passe), voir la section "Configuration des préférences des options réseau" (p. 26).
Saving the Profile (Enregistrement du profil en cours	Ne mettez pas le caméscope hors tension alors que ce message est affiché.

Messagerie électronique

Message	Signification
POP Server Disconnected (Serveur POP déconnecté)	Le serveur POP est peut-être en panne. Essayez de vous reconnecter ultérieurement.
POP Server Connection Error (Erreur de connexion du serveur POP)	• Le mot de passe que vous avez saisi sur l'écran Mail (Message) au cours de la configuration manuelle est peut-être incorrect. Vérifiez-le. • Reconnectez-vous à la page ultérieurement.
SMTP Server Disconnected (Serveur SMTP déconnecté)	Reconnectez-vous à la page ultérieurement.
SMTP Server Connection Error (Erreur de connexion du serveur SMTP)	Le mot de passe que vous avez saisi sur l'écran Mail (Message) au cours de la configuration manuelle est peut-être incorrect. Vérifiez-le.
PPP Profile Incomplete (Profil PPP incomplet)	Vérifiez la configuration de vos préférences au niveau de votre fournisseur d'accès.
Mail Profile Incomplete (Profil du message incomplet)	Vérifiez la configuration de vos préférences au niveau de votre fournisseur d'accès.
No Picture Files (Pas de fichier d'images)	Aucune image dans le "Memory Stick".

Navigateur

Message	Signification
You are About to View Pages Over a Secure Connection Do You Want to Continue? (Vous êtes sur le point de visualiser des pages au moyen d'une connexion sécurisée. Voulez-vous continuer ?)	Vous avez essayé d'ouvrir une page SSL. Si êtes certain que cette page est sûre, sélectionnez [OK], puis appuyez sur ● au centre du bouton de commande.

Messages

Message	Signification
You are About to Leave a Secure Internet Connection Do You Want to Continue? (Vous êtes sur le point de quitter une connexion Internet sécurisée. Voulez-vous continuer ?)	Vous avez essayé d'ouvrir une page SSL. Si êtes certain que cette page est sûre, sélectionnez [OK], puis appuyez sur ● au centre du bouton de commande.
Warrant Date Expired Invalid Data Open Anyway? (Date de garantie expirée, données incorrectes. Ouvrir ?)	
Set the Date and Time Invalid Data Open Anyway? (Réglez la date et l'heure, données incorrectes. Ouvrir ?)	L'horloge n'est pas réglée sur le caméscope. Réglez-la.
Page Certification Error Invalid Data Open Anyway? (Erreur de certification de la page, données incorrectes. Ouvrir ?)	La certification de la page est peut-être suspendue ou incorrecte ou il peut s'agir de celle d'autres pages. Si êtes certain que cette page est sûre, sélectionnez [OK], puis appuyez sur ● au centre du bouton de commande.
Opening Error Invalid File Type (Erreur d'ouverture, type de fichier incorrect)	Vous ne pouvez pas afficher cette page sur le camescope.
DNS Error The Requested URL Could Not Found (Erreur DNS. Impossible de trouver l'adresse demandée)	• L'URL est peut-être incorrecte. • L'entrée DNS sur l'écran PPP en cours de configuration manuelle peut être incorrecte. Vérifiez cette option. • Essayez de vous reconnecter ultérieurement.
Loading Error (Erreur de chargement)	Reconnectez-vous à la page ultérieurement.
Read-Only File in Directory Unable to Delete the File Check the File Status (Fichier en lecture seule dans le répertoire, impossible de le supprimer. Vérifiez le statut du fichier)	Les fichiers modifiés avec un ordinateur ne peuvent pas être supprimés par le caméscope.
Opening File Error (Erreur d'ouverture du fichier)	
Read-Only File This File is Locked (Fichier en lecture seule, ce fichier est protégé)	
Enter User Name and Password (Saisissez le nom d'utilisateur et le mot de passe)	L'authentification utilisateur est nécessaire pour accéder à la page. Saisissez votre nom d'utilisateur et votre mot de passe.
Timeout Disconnected Automatically (Dépassement du délai imparti, déconnexion automatique)	Vérifiez la configuration Network Options (options réseau) (p. 26).
Loading... (Chargement en cours...) Retry Later (Réessayez ultérieurement)	Impossible d'enregistrer la mémoire de page tant que l'appareil est en train de télécharger une page Web. Enregistrez-la de nouveau une fois que la page Web a été téléchargée (p. 62).

Glossaire

Adresse de messagerie (p. 29)
Également désignée par les termes “adresse e-mail”, “adresse de courrier”, etc. Il s’agit de l’adresse de destination du courrier électronique. Il est inutile de préciser le pays ou le numéro de la rue. Il n’existe pas deux adresses identiques dans le monde. Vous pouvez recevoir votre courrier électronique même si vous vous trouvez à l’étranger.

@ (arobase) (p. 22)
Sert à séparer le nom de domaine du nom de l’utilisateur.

Carnet d’adresses (p. 40)
Sert à enregistrer les adresses de destination des messages électroniques.

Cookie (p. 27)
Utilisé par l’opérateur d’un site Internet pour identifier l’utilisateur, fréquemment utilisé pour le magasinage en ligne.

Courrier électronique (p. 29)
Également désigné par les termes “e-mail”, “courrier”, etc. Via un réseau, comme Internet, vous pouvez envoyer et recevoir un message très rapidement. Un courrier électronique est facile à modifier ou à stocker.

DNS (p. 23)
Abréviation de Domain Name System (Système de noms de domaine). “DNS” est également désigné par les termes “serveur de noms de domaine”, “serveur DNS primaire”, “serveur de noms primaire”, etc. Il s’agit d’un serveur qui remplace un nom de domaine par une adresse IP. Ce nom est spécifié par une adresse IP.

Durée de connexion (p. 56)
Temps nécessaire pour se connecter à un fournisseur de service Internet à l’aide d’une connexion par ligne commutée. La plupart des fournisseurs de service Internet facturent la durée de connexion.

Fournisseur de service Internet (p. 4)
Désigné également par les termes “Fournisseur” et “FAI”, etc. Société fournissant un accès à Internet.

ID (p. 23)
Sert à identifier l’utilisateur en l’associant à un mot de passe pour accéder à Internet via le fournisseur de service Internet.

Internet (p. 4)
Réseau mondial d’ordinateurs. Sur ce réseau, vous pouvez utiliser des services de messagerie électronique, de récupération d’informations, etc.

Lien (p. 49)
Adresse d’une page associée listée sur une page Web comme lien Web.

Mot de passe (p. 23)
Sert à accéder au fournisseur en y associant une ID utilisateur.

Objet (p. 32)
Titre d’un message électronique. En répondant, l’indication “Re:” (Reply) est ajoutée au début du titre afin d’indiquer que le message est une réponse. Lors du transfert d’un message électronique, l’indication “Fw:” (Forward) est ajoutée au début du titre afin d’indiquer que le message est un message transféré.

Page Web (p. 54)
Site Web vous permettant d'accéder à des informations sur Internet. Lorsque la page contient des liens Web, vous pouvez accéder à d'autres pages en sélectionnant un lien.

Pièce jointe (p. 37)
Permet de joindre un fichier à un message électronique.

Point d'accès (p. 24)
Numéro de téléphone servant à accéder à Internet fourni par un fournisseur d'accès Internet.

POP3 (p. 25)
Abréviation de Post Office Protocol, Version 3. Il s'agit d'un serveur conçu pour recevoir le courrier électronique.

PPP (p. 23)
Abréviation de Point to Point Protocol, Version 3. Il s'agit d'un protocole servant à accéder à un fournisseur à l'aide d'une connexion par ligne commutée.

Proxy (p. 25)
Serveur ou programme permettant à un ordinateur situé à l'intérieur d'un coupe-feu de le franchir.

Répondre (p. 49)
Répondre à un message électronique reçu. En répondant, l'indication "Re:" (Reply) est ajoutée au début du titre afin d'indiquer que le message est une réponse.

Signature (p. 38)
Permet d'ajouter votre nom, votre adresse, etc., à la fin d'un message.

SMTP (p. 25)
Abréviation de Simple Mail Transfer Protocol. C'est le serveur utilisé pour envoyer du courrier électronique.

SSL (p. 73)
Abréviation de Secure Sockets Layer. Protocole permettant l'échange d'informations sécurisées entre les navigateurs Web et les serveurs Web. Le protocole SSL est souvent utilisé sur Internet pour les transactions par carte de crédit.
SSL permet également de vérifier la propriété et de chiffrer les données.

Télécharger (p. 54)
Charger des informations depuis le serveur via la ligne téléphonique.

Transférer (p. 51)
Faire suivre un message reçu à une autre personne. L'indication "Fw :" (Forward) est ajoutée au début du titre afin d'indiquer que le message est un message transféré.

URL (p. 54)
Abréviation de Uniform Resource Locator. Adresse sur Internet. En précisant cette adresse, vous pouvez accéder à une page Web.

Configuration de la mémoire

Vous ne devez en aucun cas révéler ces entrées.

Network Menu

	Exemple
Network Setup	
Provider Setup	
PPP	
ID	abc123@xxx.sony.co.xx
Password	hcHZ7yd
DNS1	192.168.0.1
DNS2	192.168.0.2
TEL No. ①	XXXXXXX
TEL No. ②	
TEL No. ③	
Mail	
UserID	abc123
Password	hcHZ7yd
Address	abc123@xxx.sony.co.xx
POP Server	pop.xxx.sony.co.xx
SMTP Server	smtp.xxx.sony.co.xx
Browser	
Proxy	proxy.xxx.sony.co.xx
Port	8080

http://www.sony.net/

Printed on recycled paper

Sony Corporation Printed in Japan

3 0 7 1 1 3 2 1 2